



ESTADO DA PARAÍBA

PREFEITURA MUNICIPAL DE SÃO JOSÉ DA LAGOA TAPADA

SECRETARIA DA SAÚDE

# **PLANO MUNICIPAL DE SAÚDE**

## **São José da Lagoa Tapada**

### **2022-2025**



**ESTADO DA PARAÍBA**  
**PREFEITURA MUNICIPAL DE SÃO JOSÉ DA LAGOA TAPADA**  
**SECRETARIA DA SAÚDE**

**Claúdio Antonio Marques de Sousa**

PREFEITO CONSTITUCIONAL

**Carmem Suzana Marques de Sousa Rocha**

SECRETÁRIA MUNICIPAL DE SAÚDE

*Consultec*

Assessoria Técnica



**ESTADO DA PARAÍBA**

**PREFEITURA MUNICIPAL DE SÃO JOSÉ DA LAGOA TAPADA**

**SECRETARIA DA SAÚDE**

## **ESTRUTURA DO CONSELHO MUNICIPAL DE SAÚDE**

**Instrumento de Criação : Lei nº 10/1993**

### **COMPOSIÇÃO:**

#### **I- REPRESENTANTES DOS PRESTADORES DE SERVIÇOS DA SAÚDE:**

- **SECRETARIA MUNICIPAL DA SAÚDE**  
Renata Mendes Pedroza Formiga - Presidente  
Carmem Suzana arques de Sousa Marques de Sousa Sousa Rocha
- **MATERNIDADE CACILDA BRAGA**  
José Nelson Alves  
Maria Daniela Coura

#### **2- REPRESENTANTES DOS TRABALHADORES DE SAÚDE**

- **POLICLÍNICA DR PEDRO QUEIROGA OLIVEIRA**  
Amanda Sibebe Melo Diniz  
Patricia Alexandre Camelo
- **SEF I- RAIMUNDA JOAQUINA**  
Maria do Socorro Gomes Fernandes  
Francisco das Chagas Fernandes

#### **3. REPRESENTANTES DOS USUÁRIOS**

- **SINDICATO DOS TRABALHADORES RURAIS**  
José Martins de Sousa  
Benedito Martins de Sousa
- **IGREJA CATOLICA**  
Jaqueline Avelino de Sousa  
Maria Isabel Bonifácio da Silva
- **ORDEM FRANCISCANA SECULAR**  
Maria Socorro Martins  
Crizeuda Oliveira Rocha
- **ASSOCIAÇÃO DO MOCÓ**  
Alcindo Rufino de Sousa  
Maria Nilda Rufino de Oliveira



**ESTADO DA PARAÍBA**

**PREFEITURA MUNICIPAL DE SÃO JOSÉ DA LAGOA TAPADA**

**SECRETARIA DA SAÚDE**

**SUMÁRIO**

- 1. APRESENTAÇÃO**
- 2. INTRODUÇÃO**
- 3. IDENTIDADE ORGANIZACIONAL**
- 4. HISTÓRIA DO MUNICÍPIO**
- 5. MUNICÍPIO DE SÃO JOSÉ DA LAGOA TAPADA – DIAGNÓSTICO SITUACIONAL**
  - 5.1. CARACTERIZAÇÃO DO MUNICÍPIO**
  - 5.2. PERFIL DEMOGRÁFICO**
  - 5.3. PERFIL EPIDEMIOLÓGICO**
    - 5.3.1. INDICADORES DE NASCIMENTO
    - 5.3.2. IMUNIZAÇÃO
    - 5.3.3. INDICADORES DE MORBIDADE
    - 5.3.4. INDICADORES DE MORTALIDADE
    - 5.3.5. SITUAÇÃO COVID 19
- 6. ORGANIZAÇÃO DO SISTEMA DE SAÚDE**
  - 6.1. ATENÇÃO PRIMÁRIA EM SAÚDE**
    - 6.1.1. ATENÇÃO BÁSICA
    - 6.1.2. SAÚDE DA CRIANÇA E DO ADOLESCENTE
    - 6.1.3. SAÚDE DA PESSOA IDOSA
    - 6.1.4. SAÚDE BUCAL
    - 6.1.5. SAÚDE DA MULHER
  - 6.2. ATENÇÃO EM MÉDIA COMPLEXIDADE**
  - 6.3. ASSISTÊNCIA FARMACÊUTICA**
  - 6.4-VIGILÂNCIA EM SAÚDE**
    - 6.4.1- VIGILÂNCIA EPIDEMIOLÓGICA
    - 6.4.2- VIGILÂNCIA AMBIENTAL
    - 6.4.3- VIGILÂNCIA SANITÁRIA
- 7.GESTÃO DO TRABALHO E EDUCAÇÃO NA SAÚDE**
- 8. CIÊNCIA, TECNOLOGIA, PRODUÇÃO E INOVAÇÃO EM SAÚDE E GESTÃO**
- 9. FINANCIAMENTO DA SAÚDE**
- 10. CAPACIDADE INSTITUCIONAL DA SMS PARA A GESTÃO DO SISTEMA MUNICIPAL DE SAÚDE**
- 11. DIRETRIZES, OBJETIVOS, METAS E INDICADORES**
- 12. MONITORAMENTO E AVALIAÇÃO DO PLANO MUNICIPAL DE SAÚDE**



**ESTADO DA PARAÍBA**  
**PREFEITURA MUNICIPAL DE SÃO JOSÉ DA LAGOA TAPADA**  
**SECRETARIA DA SAÚDE**

## **1. APRESENTAÇÃO**

O Plano Municipal de Saúde (PMS) é o instrumento central de planejamento para definição e implementação de todas as iniciativas no âmbito da saúde para o período de quatro anos. Nele, apresentam-se os compromissos do governo para o setor saúde. A partir de uma análise situacional das necessidades de saúde da população e das especificidades intramunicipais, o PMS estabelece diretrizes, objetivos e metas de médio prazo, que orientam as ações que serão executadas nas Programações Anuais de Saúde.

Deve ser elaborado no primeiro ano de cada gestão. Sua execução inicia-se a partir do segundo ano da gestão em que foi elaborado e finaliza-se no primeiro ano da gestão subsequente. O plano deve ser formulado em consonância com os demais instrumentos de planejamento governamental, em especial o Plano Plurianual (PPA) e o Programa de Metas. O Conselho Municipal de Saúde deve participar da elaboração e realizar a sua aprovação.

Em 2021, o processo de elaboração do Plano Municipal 2022/2025 de São José da Lagoa Tapada iniciou através do Projeto de Fortalecimento Regional desenvolvido pela Secretaria de Estado da Saúde. Formalizamos o Grupo de Trabalho que contou com a participação de diversos atores: conselheiros, equipe gestora da Secretaria de Saúde e assessoria técnica. No intuito de promovermos a participação da população no processo, promovemos de forma on-line a Pré-Conferência Municipal de Saúde, onde disponibilizamos formulários para levantamento das principais necessidades apontadas pela população. Após o período de preenchimento, elaborou-se um relatório extraindo todas as propostas de âmbito municipal, colocando-as neste documento.



**ESTADO DA PARAÍBA**

**PREFEITURA MUNICIPAL DE SÃO JOSÉ DA LAGOA TAPADA**

**SECRETARIA DA SAÚDE**

## **2. INTRODUÇÃO**

O planejamento no Sistema Único de Saúde (SUS) atende a uma obrigação legal e visa assegurar a unicidade e princípios constitucionais do SUS (universalidade, integralidade, equidade e participação popular). Dessa maneira, este Plano Municipal de Saúde (PMS) tem por objetivo expressar as responsabilidades, compromissos e prioridades dos gestores municipais em relação à saúde da população de São José da Lagoa Tapada para o período de 2022 a 2025.

A construção do PMS-SÃO JOSÉ DA LAGOA TAPADA está pautada nas Leis 8.080 e 8.142 de 1990, no Decreto 7.508/11 e na Lei Complementar 141/2012, tendo como intenção conduzir a política municipal de saúde e divulgar seus objetivos, metas, ações e indicadores. O Decreto 7.508/11 cumpre o papel de aprimorar processos e práticas inerentes a um novo ciclo de gestão no SUS, ao regulamentar aspectos da Lei 8.080/90 no tocante ao planejamento da saúde, assistência à saúde, articulação interfederativa e regionalização, dentre outros. O planejamento de ações e a definição de objetivos, metas e indicadores são atividades cotidianas na atuação de gestores do setor público em saúde.

Este PMS foi realizado com base no diagnóstico situacional, perfil sociodemográfico, epidemiológico e sanitário e representa a síntese de diversas discussões e decisões sobre o que fazer para enfrentar um conjunto de desafios da saúde pública

É o instrumento central de planejamento para definição e implementação de todas as iniciativas no âmbito da saúde de cada esfera da gestão do SUS para o período de quatro anos, explicita os compromissos do governo para o setor da saúde e reflete, a partir da análise situacional, as necessidades de saúde da população e as peculiaridades de cada esfera.

Com isso, a gestão se compromete com a viabilização de ações previstas de acordo com os recursos disponíveis. O PMS tem a mesma periodicidade do Plano Plurianual, com isso o poder público municipal tem a oportunidade de atrelar suas ações ao orçamento disponível. Por meio de demandas objetivas, parametrizadas e com sustentação orçamentária, pretende-



**ESTADO DA PARAÍBA**  
**PREFEITURA MUNICIPAL DE SÃO JOSÉ DA LAGOA TAPADA**  
**SECRETARIA DA SAÚDE**

se viabilizar a inserção no plano dos desejos dos cidadãos e da SMS para os serviços de saúde no município de São José da Lagoa Tapada de forma exequível.

**3. IDENTIDADE ORGANIZACIONAL DA SECRETARIA MUNICIPAL DE  
SÃO JOSÉ DA LAGOA TAPADA**

**MISSÃO**

Ser referência como gestão democrática e de excelência do sistema municipal de saúde, promovendo a saúde e cuidando da população com humanização e equidade.

**VISÃO**

Ser reconhecida pela sociedade, como referência de gestão democrática, com autonomia e criatividade na condução plena do sistema municipal da saúde e qualidade na prestação de serviços de saúde.

**VALORES**

Ética, respeito e compromisso no cuidado da população, transparência e eficiência na gestão dos recursos, valorização e desenvolvimento pessoal e profissional.



**ESTADO DA PARAÍBA**  
**PREFEITURA MUNICIPAL DE SÃO JOSÉ DA LAGOA TAPADA**  
**SECRETARIA DA SAÚDE**

#### **4 . HISTÓRIA DO MUNICÍPIO**



O município de São José da Lagoa Tapada, está localizado no Alto Sertão da Paraíba, pertence a Microrregião de Sousa, desmembrado do município de Sousa, foi emancipado em 28 de julho de 1959 através da Lei nº 2.149 de 28-07-59. O nome Lagoa Tapada, foi em virtude a um aterro feito em uma lagoa, hoje localizado no Sítio Lagoa Tapada de onde originou-se o nome da cidade de São José da Lagoa Tapada. Este município possui 339,8 km<sup>2</sup> com uma população de 7.910 habitantes de acordo com o censo de 2007. Ficando a 478 km distante da Capital do Estado. A principal atividade econômica baseia-se na agricultura e pecuária no setor secundário aparece o comércio e uma indústria cerâmica. Os principais recursos hídricos são o Rio Trapiá, Açude Genipapeiro, Poços Artesianos e Amazonas. Politicamente tem presença do Poder executivo, Poder Legislativo Municipal,





**ESTADO DA PARAÍBA**  
**PREFEITURA MUNICIPAL DE SÃO JOSÉ DA LAGOA TAPADA**  
**SECRETARIA DA SAÚDE**

porem quanto ao Poder Judiciário ainda está ligado ao Fórum do Município de Sousa.  
Gentílico: são-joseense

**Formação Administrativa**

Em divisões territoriais datadas de 31-XII-1936 e 31-XII-1937, figura no município de Sousa o distrito de São José da Lagoa Tapada. Pelo decreto-lei estadual nº 1164, de 15-11-1938, o distrito de São José da Lagoa Tapada passou a denominar-se Oiticica. No quadro fixado para vigorar no período de 1939-1943, o distrito de Oiticica ex-São José da Lagoa Tapada, figura no município de Sousa. Pelo decreto-lei estadual nº 520, de 31-11-1943, o distrito de Oiticica passou a denominar-se Oiticicatuba. Pela lei estadual nº 125, de 17-09-1948, o distrito de Oiticicatuba voltou a denominar-se São José da Lagoa Tapada. Em divisão territorial datada de 1-VII-1950, o distrito de São José da Lagoa Tapada ex-Oiticicatuba, figura no município de Sousa. Assim permanecendo em divisão territorial datada de 1-VII-1955. Elevado à categoria de município com a denominação de São José da Lagoa Tapada, pela lei estadual nº 2149, de 28-07-1959, desmembrado de Sousa. Sede no antigo distrito de São José da Lagoa Tapada. Constituído do distrito do sede. Instalado em 29-12-1959. Em divisão territorial datada de 1-VII-1960, o município é constituído do distrito sede. Assim permanecendo em divisão territorial datada de 2007.

Alterações toponímicas distritais  
São José da Lagoa Tapada para Oiticica alterado, pelo decreto-lei estadual nº 1164, de 15-11-1938. Oiticica para Oiticicatuba alterado, pelo decreto-lei estadual nº 520, de 31-12-1943. Oiticicatuba para São José da Lagoa Tapada alterado, pela lei estadual nº 2149, de 28-07-1959.



**ESTADO DA PARAÍBA**  
**PREFEITURA MUNICIPAL DE SÃO JOSÉ DA LAGOA TAPADA**  
**SECRETARIA DA SAÚDE**

**5. MUNICÍPIO DE SÃO JOSÉ DA LAGOA TAPADA – DIAGNÓSTICO SITUACIONAL**



**5.1. CARACTERIZAÇÃO DO MUNICÍPIO**

São José da Lagoa Tapada é um município brasileiro localizado no interior do estado da Paraíba. Pertence à Região Geográfica Intermediária de Sousa-Cajazeiras e à Região Geográfica Imediata de Sousa. Está a uma altitude de 257 metros. De acordo com o IBGE, o município tem uma área territorial de 341,806km<sup>2</sup>. A economia do município está baseada na agricultura e pecuária. A agricultura baseia-se principalmente pelo cultivo sazonal de milho, feijão e uma pequena quantidade de arroz no período das chuvas ou inverno que vão desde janeiro a meados de junho. Já na seca ou verão a produção de rapadura obtida através da cana-de-açúcar é o grande responsável pelas rendas no período. O município já se destacou, no alto-sertão, pela produção de algodão entre as décadas de 70 e 80, sendo prejudicada pelo êxodo rural e o bicudo, onde veio a extinguir o cultivo. Na pecuária é predominante a criação de gado bovino para uma produção, praticamente de subsistência, de leite e carne. Os principais recursos hídricos são o Rio Trápia, Açude Genipapeiro (Açudedo Morcego), Poços Artesianos e Amazonas. Possui 7.606 habitantes, sendo **43,83%** localizados em área urbana e **56,17%** em área rural



**ESTADO DA PARAÍBA**

**PREFEITURA MUNICIPAL DE SÃO JOSÉ DA LAGOA TAPADA**

**SECRETARIA DA SAÚDE**

<b>Área</b> <b>341,8 km<sup>2</sup></b>	<b>IDHM 2010</b> <b>0,530</b>	<b>Faixa do IDHM</b> <b>BAIXO IDM</b> <b>entre 0,5 e</b> <b>0,599</b>	<b>População</b> <b>(IBGE 2020)</b> <b>7.606 hab.</b>
<b>Densidade</b> <b>demográfica</b> <b>22,13 hab/km<sup>2</sup></b>	<b>Ano de instalação</b> <b>1955</b>	<b>Microrregião</b> <b>Sousa</b>	<b>Mesorregião</b> <b>Sertão</b> <b>Paraibano</b>
<b>PIB (2016)</b> <b>R\$ 54,9 milhões</b>	<b>Expectativa de vida</b> <b>68,3 anos</b>	<b>PIB PER CAPITA</b> <b>(2016)</b> <b>7,16 mil</b>	<b>Colocação no</b> <b>Estado</b> <b>121º</b>

O Índice de Desenvolvimento Humano Municipal (IDHM) de São José da Lagoa Tapada é 0,530, em 2010. O município está situado na faixa de Desenvolvimento Humano Baixo (IDHM entre 0,5 e 0,599). Entre 2000 e 2010, a dimensão que mais cresceu em termos absolutos foi Educação (com crescimento de 0,238), seguida por Longevidade e por Renda. Entre 1991 e 2000, a dimensão que mais cresceu em termos absolutos foi Educação (com crescimento de 0,073), seguida por Renda e por Longevidade.

<b>Índice de Desenvolvimento Humano Municipal e seus componentes – São José da Lagoa Tapada – PB</b>			
<b>IDHM e componentes</b>	<b>1991</b>	<b>2000</b>	<b>2010</b>
<b>IDHM Educação</b>	0,247	0,341	<b>0,530</b>
<b>% de 18 anos ou mais com ensino fundamental completo</b>	7,24	11,42	<b>22,12</b>
<b>% de 5 a 6 anos frequentando a escola</b>	17,13	33,76	<b>79,90</b>
<b>% de 11 a 13 anos frequentando os anos finais do ensino fundamental</b>	8,50	19,18	<b>76,23</b>
<b>% de 15 a 17 anos com ensino fundamental completo</b>	4,42	10,83	<b>26,63</b>
<b>% de 18 a 20 anos com ensino médio completo</b>	2,32	5,68	<b>23,56</b>
<b>IDHM Longevidade</b>	0,551	0,623	<b>0,722</b>
<b>Esperança de vida ao nascer (em anos)</b>	58,07	62,39	<b>68,34</b>
<b>IDHM Renda</b>	0,352	0,421	<b>0,530</b>
<b>Renda per capita (em R\$)</b>	<b>71,32</b>	<b>109,65</b>	<b>216,66</b>



**ESTADO DA PARAÍBA**  
**PREFEITURA MUNICIPAL DE SÃO JOSÉ DA LAGOA TAPADA**  
**SECRETARIA DA SAÚDE**

Fonte : <http://ideme.pb.gov.br/>

### **5.1 Evolução**

- Entre 2000 e 2010

O IDHM passou de 0,341 em 2000 para 0,530 em 2010 - uma taxa de crescimento de 55,43%. O hiato de desenvolvimento humano, ou seja, a distância entre o IDHM do município e o limite máximo do índice, que é 1, foi reduzido em 28,68% entre 2000 e 2010.

- Entre 1991 e 2000

O IDHM passou de 0,247 em 1991 para 0,341 em 2000 - uma taxa de crescimento de 38,06%. O hiato de desenvolvimento humano, ou seja, a distância entre o IDHM do município e o limite máximo do índice, que é 1, foi reduzido em 12,48% entre 1991 e 2000.

- Entre 1991 e 2010

São José da Lagoa Tapada teve um incremento no seu IDHM de 114,57% nas últimas duas décadas, acima da média de crescimento nacional (47,46%) e acima da média de crescimento estadual (72,25%). O hiato de desenvolvimento humano, ou seja, a distância entre o IDHM do município e o limite máximo do índice, que é 1, foi reduzido em 37,58% entre 1991 e 2010.

### **Geografia**

São José da Lagoa Tapada está localizado na microrregião homônima e mesorregião do Sertão Paraibano, no oeste do estado da Paraíba, distante 462km de João Pessoa, capital estadual. O município está incluído na área geográfica de abrangência do clima semiárido brasileiro, definida pelo Ministério da Integração Nacional em 2005. Os municípios que fazem fronteira com São José da Lagoa Tapada são: Nazarezinho, Sousa, Coremas, Pombal, Aguiar Esta delimitação tem como critérios o índice pluviométrico, o índice de aridez e o risco de seca



**ESTADO DA PARAÍBA**  
**PREFEITURA MUNICIPAL DE SÃO JOSÉ DA LAGOA TAPADA**  
**SECRETARIA DA SAÚDE**

## Clima

Dados do Departamento de Ciências Atmosféricas, da Universidade Federal de Campina Grande, mostram que São José da Lagoa Tapada apresenta um clima com média pluviométrica anual de 993.7mm e temperatura média anual de 26.6°C.

Dados climatológicos para São José da Lagoa Tapada													
Mês	Jan	Fev	Mar	Abr	Mai	Jun	Jul	Ag o	Set	Out	No v	Dez	Ano
Temperatur a máxima média (°C)	34,3	33,2	32,4	32,0	31, 5	31, 0	31, 3	32,8	34, 2	35, 2	35, 5	35, 2	33,2
Temperatur a média (°C)	27,7	26,9	26,3	26,1	25, 6	24, 9	25, 0	25,7	26, 8	27, 7	28, 0	28, 0	26,6
Temperatur a mínima média (°C)	22,1	21,8	21,6	21,4	20, 7	19, 7	19, 2	19,2	20, 3	21, 2	21, 7	22, 1	20,9
<u>Chuva</u> (mm)	123, 5	195, 7	244, 7	220, 1	75, 5	31, 1	20, 3	10,3	4,4	8,4	18, 3	41, 3	993, 7

*Fonte: Departamento de Ciências Atmosféricas.<sup>[8][9][10][11]</sup>*

## 5.2. PERFIL DEMOGRÁFICO

Demografia é uma ciência que tem por finalidade o estudo de populações humanas e sua evolução temporal em relação à seu tamanho, sua distribuição espacial, sua composição e suas características gerais.

A dinâmica demográfica tem como objetivo descrever a variação quantitativa da população, o ritmo dessa variação e suas causas e consequências. Quando considera-se apenas os nascimentos e as mortes, tem-se o crescimento vegetativo, ou seja, o crescimento da população por ela mesma. Se for considerado também o saldo migratório (diferença entre imigração e emigração), trata-se do crescimento demográfico, ou total.

Na maior parte das espécies vegetais e animais, o crescimento populacional (vegetativo) é determinado pelas leis naturais de convivência com o meio. Geralmente, quando uma



## ESTADO DA PARAÍBA

### PREFEITURA MUNICIPAL DE SÃO JOSÉ DA LAGOA TAPADA

#### SECRETARIA DA SAÚDE

população de indivíduos surge, por ser pequena, ela possui grandes reservas de alimentos e inicialmente não se enquadra completamente na cadeia alimentar, não constituindo assim, uma fonte de alimentos natural de outra espécie.

- **POPULAÇÃO**

Entre 2000 e 2010, a população de São José da Lagoa Tapada teve uma taxa média de crescimento anual de 0,52%. Na década anterior, de 1991 a 2000, a taxa média de crescimento anual foi de 0,18%. No Estado, estas taxas foram de 1,01% entre 2000 e 2010 e 1,01% entre 1991 e 2000. No país, foram de 1,01% entre 2000 e 2010 e 1,02% entre 1991 e 2000. Nas últimas duas décadas, a taxa de urbanização cresceu 13,92%.

População Total, por Gênero, Rural/Urba e Taxa de Urbanização - São José da Lagoa Tapada - PB

População	População (1991)	% do Total (1991)	População (2000)	% do Total (2000)	População
População total	7.070	100,00	7.184	1	
Homens	3.403	48,13			
Mulheres	3.667				
Urbana					
Rural					



**ESTADO DA PARAÍBA**  
**PREFEITURA MUNICIPAL DE SÃO JOSÉ DA LAGOA TAPADA**  
**SECRETARIA DA SAÚDE**

A população estimada de São José da Lagoa Tapada PB, de acordo com o Instituto Brasileiro de Geografia e Estatística- IBGE para 2021 foi de 7.626 habitantes, sendo 3.714 para o sexo masculino e 3.912 para o feminino.

**POPULAÇÃO ESTIMADA DE SÃO JOSÉ DA LAGOA TAPADA PB**

FAIXA ETÁRIA	MASCULINO	FEMININO
0 a 4 anos	282	268
5 a 9 anos	262	252
10 a 14 anos	286	264
15 a 19 anos	260	283
20 a 29 anos	509	537
30 a 39 anos	558	580
40 a 49 anos	534	486
50 a 59 anos	431	443
60 a 69 anos	296	395
70 a 79 anos	189	261
80 anos e mais	107	143
<b>TOTAL</b>	<b>3.714</b>	<b>3.912</b>

**Fonte : <https://digisusgmp.saude.gov.br>**

- **ESTRUTURA ETÁRIA**

Entre 2000 e 2010, a razão de dependência de São José da Lagoa Tapada passou de 64,24% para 54,59% e o índice de envelhecimento evoluiu de 8,39% para 10,64%. Entre 1991 e 2000, a razão de dependência foi de 88,91% para 64,24%, enquanto o índice de envelhecimento evoluiu de 7,33% para 8,39%.



**ESTADO DA PARAÍBA**  
**PREFEITURA MUNICIPAL DE SÃO JOSÉ DA LAGOA TAPADA**  
**SECRETARIA DA SAÚDE**

- **LONGEVIDADE, MORTALIDADE E FECUNDIDADE**

A mortalidade infantil (mortalidade de crianças com menos de um ano) em São José da Lagoa Tapada reduziu 36%, passando de 51,8 por mil nascidos vivos em 2000 para 32,7 por mil nascidos vivos em 2010. Segundo os Objetivos de Desenvolvimento do Milênio das Nações Unidas, a mortalidade infantil para o Brasil deve estar abaixo de 17,9 óbitos por mil em 2015. Em 2010, as taxas de mortalidade infantil do estado e do país eram 21,7 e 16,7 por mil nascidos vivos, respectivamente

Longevidade, Mortalidade e Fecundidade - São José da Lagoa Tapada - PB

	1991	2000	2010
Esperança de vida ao nascer (em anos)	58,1	62,4	68,3
Mortalidade até 1 ano de idade (por mil nascidos vivos)	76,5	51,8	32,7
Mortalidade até 5 anos de idade (por mil nascidos vivos)	99,5	66,5	35,3
Taxa de fecundidade total (filhos por mulher)	3,3	2,2	2,0

Fonte : <http://ideme.pb.gov.br/>

A esperança de vida ao nascer é o indicador utilizado para compor a dimensão Longevidade do Índice de Desenvolvimento Humano Municipal (IDHM). Em São José da Lagoa Tapada, a esperança de vida ao nascer aumentou 10,3 anos nas últimas duas décadas, passando de 58,1 anos em 1991 para 62,4 anos em 2000, e para 68,3 anos em 2010. Em 2010, a esperança de vida ao nascer média para o estado é de 72,0 anos e, para o país, de 73,9 anos.

- **EDUCAÇÃO**
- **Crianças e Jovens**

A proporção de crianças e jovens frequentando ou tendo completado determinados ciclos indica a situação da educação entre a população em idade escolar do município e compõe o IDHM Educação.

No período de 2000 a 2010, a proporção de crianças de 5 a 6 anos na escola cresceu 136,67% e no de período 1991 e 2000, 97,08%. A proporção de crianças de 11 a 13 anos





**ESTADO DA PARAÍBA**  
**PREFEITURA MUNICIPAL DE SÃO JOSÉ DA LAGOA TAPADA**  
**SECRETARIA DA SAÚDE**

frequentando os anos finais do ensino fundamental cresceu 297,45% entre 2000 e 2010 e 125,65% entre 1991 e 2000.

A proporção de jovens entre 15 e 17 anos com ensino fundamental completo cresceu 145,89% no período de 2000 a 2010 e 145,02% no período de 1991 a 2000. E a proporção de jovens entre 18 e 20 anos com ensino médio completo cresceu 314,79% entre 2000 e 2010 e 144,83% entre 1991 e 2000.

Em 2010, 47,76% dos alunos entre 6 e 14 anos de São José da Lagoa Tapada estavam cursando o ensino fundamental regular na série correta para a idade. Em 2000 eram 22,47% e, em 1991, 6,87%. Entre os jovens de 15 a 17 anos, 8,93% estavam cursando o ensino médio regular sem atraso. Em 2000 eram 5,67% e, em 1991, 1,85%. Entre os alunos de 18 a 24 anos, 6,71% estavam cursando o ensino superior em 2010, 2,08% em 2000 e 0,00% em 1991.

Nota-se que, em 2010, 6,47% das crianças de 6 a 14 anos não frequentavam a escola, percentual que, entre os jovens de 15 a 17 anos atingia 26,83%.

- **População Adulta**

A escolaridade da população adulta é importante indicador de acesso a conhecimento e também compõe o IDHM Educação.

Em 2010, 22,12% da população de 18 anos ou mais de idade tinha completado o ensino fundamental e 14,52% o ensino médio. Em Paraíba, 42,55% e 29,28% respectivamente. Esse indicador carrega uma grande inércia, em função do peso das gerações mais antigas e de menos escolaridade.



## ESTADO DA PARAÍBA

### PREFEITURA MUNICIPAL DE SÃO JOSÉ DA LAGOA TAPADA

#### SECRETARIA DA SAÚDE

#### • ASPECTO SÓCIO ECONÔMICO

A renda per capita média de São José da Lagoa Tapada cresceu 203,79% nas últimas duas décadas, passando de R\$71,32 em 1991 para R\$109,65 em 2000 e R\$216,66 em 2010. A taxa média anual de crescimento foi de 53,74% no primeiro período e 97,59% no segundo. A extrema pobreza (medida pela proporção de pessoas com renda domiciliar per capita inferior a R\$ 70,00, em reais de agosto de 2010) passou de 72,77% em 1991 para 47,69% em 2000 e para 29,31% em 2010.

A desigualdade diminuiu: o Índice de Gini passou de 0,66 em 1991 para 0,52 em 2000 e para 0,49 em 2010

Renda, Pobreza e Desigualdade - São José da Lagoa Tapada - PB		
	1991	20
Renda per capita (em R\$)	71,32	
% de extremamente pobres		
% de pobres		
Índice de Gini		
Porcentagem da Renda Apropriada por Estratos da Populaçã		
20% mais pobres		
40% mais pobres		
60% mais pobres		
80% mais pob		
20%		

#### • TRABALHO E RENDIMENTOS

População economicamente não ativa

População economicamente ativa

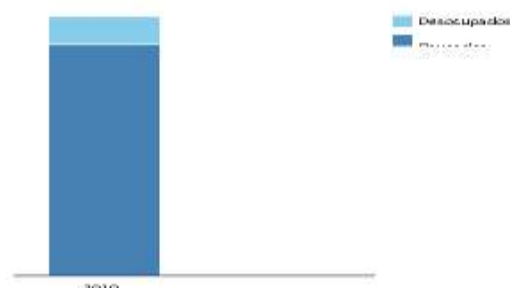
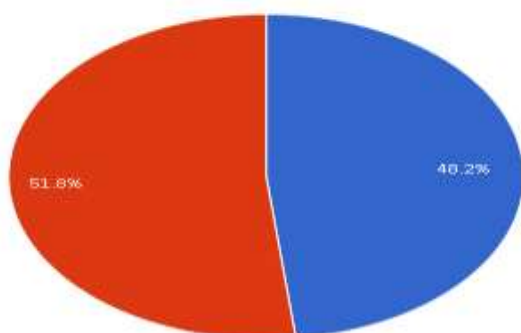



**ESTADO DA PARAÍBA**  
**PREFEITURA MUNICIPAL DE SÃO JOSÉ DA LAGOA TAPADA**  
**SECRETARIA DA SAÚDE**

Entre 2000 e 2010, a taxa de atividade da população de 18 anos ou mais (ou seja, o percentual dessa população que era economicamente ativa) passou de 50,57% em 2000 para 48,17% em 2010. Ao mesmo tempo, sua taxa de desocupação (ou seja, o percentual da população economicamente ativa que estava desocupada) passou de 2,20% em 2000 para 5,36% em 2010

**Ocupação da população de 18 anos ou mais - São José da Lagoa Tapada - PB**

	2000	2010
Taxa de atividade	50	
Taxa de desocupação		
Grau de formalização dos ocupados - 18 anos ou mais		
<b>Nível educacional dos ocupados</b>		
% dos ocupados com fundamental completo		
% dos ocupados com médio completo		
<b>Rendimento médio</b>		
% dos ocupados co		
% dos		

Em 2010, das pessoas ocupadas na faixa etária de 18 anos ou mais, 50,94% trabalhavam no setor agropecuário, 0,00% na indústria extrativa, 6,09% na indústria de transformação, 5,37% no setor de construção, 1,10% nos setores de utilidade pública, 9,16% no comércio e 24,52% no setor de serviços

## • HABITAÇÃO

Indicadores de Habitação - São José da Lagoa Tapada - PB			
	1991	2000	2010
% da população em domicílios com água encanada	28,22	40,78	65,24
% da população em domicílios com energia elétrica	45,06	90,59	98,67
% da população em domicílios com coleta de lixo. *Somente para população urbana.	19,49	48,74	80,73



## ESTADO DA PARAÍBA

### PREFEITURA MUNICIPAL DE SÃO JOSÉ DA LAGOA TAPADA

#### SECRETARIA DA SAÚDE

#### • VULNERABILIDADE SOCIAL

Vulnerabilidade Social - São José da Lagoa Tapada - PB			
Crianças e Jovens	1991	2000	2010
Mortalidade infantil	76,50	51,80	32,70
% de crianças de 4 a 5 anos fora da escola	-	80,42	37,60
% de crianças de 6 a 14 anos fora da escola	59,83	16,39	6,47
% de pessoas de 15 a 24 anos que não estudam nem trabalham e são vulneráveis à pobreza	-	21,51	32,30
% de mulheres de 10 a 14 anos que tiveram filhos	0,00	0,56	0,00
% de mulheres de 15 a 17 anos que tiveram filhos	3,45	6,21	2,45
Taxa de atividade - 10 a 14 anos (%)	-	19,90	6,66
<b>Família</b>			
% de mães chefes de família sem fundamental completo e com filhos menores de 15 anos	19,77	7,21	14,92
% de pessoas em domicílios vulneráveis à pobreza e dependentes de idosos	14,79	13,10	7,34
% de crianças extremamente pobres	83,39	63,94	45,58
<b>Trabalho e Renda</b>			
% de vulneráveis à pobreza	94,31	90,16	69,99
% de pessoas de 18 anos ou mais sem fundamental completo e em ocupação informal	-	82,73	74,22
<b>Condição de Moradia</b>			
% de pessoas em domicílios com abastecimento de água e esgotamento sanitário inadequados	63,59	4,34	16,54

### 5.3 PERFIL EPIDEMIOLÓGICO

#### 5.3.1 INDICADORES

Esse indicador representa o número de nascidos vivos no período de um ano, excluindo o número de crianças que nasceram mortas ou que morreram logo após o nascimento. Representa a relação entre os nascimentos em um ano e o número total da população.

NÚMERO DE NASCIDOS VIVOS –SÃO JOSÉ DA LAGOA TAPADA PB	
2015	114
2016	89
2017	91
2018	100
2019	72



**ESTADO DA PARAÍBA**

**PREFEITURA MUNICIPAL DE SÃO JOSÉ DA LAGOA TAPADA**

**SECRETARIA DA SAÚDE**

<b>2020</b>	<b>85</b>
<b>2021</b>	<b>70</b>
<b>TOTAL</b>	<b>621</b>

Fonte: <http://tabnet.saude.pb.gov.br/>

No período de 2015 a 2021 ocorreram 593 nascimentos de mães residentes do município de São José da Lagoa Tapada. A taxa de natalidade foi em média de 7,8. O comportamento da natalidade foi irregular ao longo dos anos analisados, entretanto, constatou-se redução dos nascimentos a partir do ano 2019.

<b>SÃO JOSÉ DA LAGOA TAPADA PB</b>		
<b>ANO</b>	<b>NÚMERO DE GESTANTES (10 A 19 ANOS)</b>	<b>PROPORÇÃO DE GESTANTES ( 10 A 19 ANOS)</b>
<b>2016</b>	<b>13</b>	<b>14,6</b>
<b>2017</b>	<b>16</b>	<b>17,6</b>
<b>2018</b>	<b>19</b>	<b>19,0</b>
<b>2019</b>	<b>19</b>	<b>26,0</b>
<b>2020</b>	<b>15</b>	<b>17,6</b>
<b>2021</b>	<b>14</b>	<b>20,0</b>

Fonte: <http://tabnet.saude.pb.gov.br/>

Segundo a OMS, a adolescência é o período de vida que compreende entre os 10 e 19 anos de idade. A gravidez na adolescência é considerada de alto risco, uma vez que não há uma estrutura biológica, psíquica e social preparada para assumir a responsabilidade da maternidade. Observou-se entre os anos de 2015 a 2021 uma proporção alta de adolescentes grávidas em São José.

<b>ANO</b>	<b>GESTANTES COM 7 E + CONSULTAS DE PRÉ NATAL</b>
<b>2015</b>	<b>84</b>
<b>2016</b>	<b>65</b>
<b>2017</b>	<b>62</b>
<b>2018</b>	<b>74</b>
<b>2019</b>	<b>57</b>
<b>2020</b>	<b>76</b>
<b>2021</b>	<b>60</b>

Fonte: <http://tabnet.saude.pb.gov.br/>



**ESTADO DA PARAÍBA**  
**PREFEITURA MUNICIPAL DE SÃO JOSÉ DA LAGOA TAPADA**  
**SECRETARIA DA SAÚDE**

Entre 2015 e 2021, a proporção de gestantes com 7 e mais consultas de pré-natal variou de 67% a 90%.

<b>ANO</b>	<b>CESÁRIA</b>	<b>VAGINAL</b>
<b>2015</b>	93	20
<b>2016</b>	72	17
<b>2017</b>	75	16
<b>2018</b>	79	21
<b>2019</b>	65	07
<b>2020</b>	82	02
<b>2021</b>	68	02
<b>TOTAL</b>	<b>537</b>	<b>85</b>

Fonte: <http://tabnet.saude.pb.gov.br/>

A proporção de Parto Normal de mães residentes em São José da Lagoa Tapada nos últimos anos foi baixa, 14%. De acordo com os dados de 2021 foi de apenas, 3%.

### 5.3.2 – IMUNIZAÇÃO

A imunização possibilita ao corpo defender-se melhor contra doenças causadas por certas bactérias ou vírus. A imunidade (capacidade do corpo de se defender contra doenças causadas por determinadas bactérias ou vírus) pode ocorrer naturalmente (quando as pessoas são expostas a bactérias ou vírus) ou os médicos podem fornecê-la através da vacinação. Quando as pessoas são imunizadas contra uma doença, elas normalmente não contraem a doença ou contraem apenas uma forma leve dela. Contudo, uma vez que nenhuma vacina é 100% eficaz, algumas pessoas que foram imunizadas podem contrair a doença mesmo assim.

- **COBERTURA VACINAL- SÃO JOSÉ DA LAGOA TAPADA-PB**

<b>IMUNOBIOLOGICO</b>	<b>2016</b>	<b>2017(%)</b>	<b>2018(%)</b>	<b>2019(%)</b>	<b>2020(%)</b>	<b>2021 (%)</b>
<b>BCG</b>	<b>104,49</b>	<b>126,97</b>	<b>130,08</b>	<b>57,14</b>	<b>42,86</b>	<b>37,50</b>
<b>Rotavírus Humano</b>	<b>110,11</b>	<b>117,98</b>	<b>135,96</b>	<b>65,93</b>	<b>86,81</b>	<b>116,67</b>
<b>Meningocócica C</b>	<b>132,58</b>	<b>116,85</b>	<b>144,94</b>	<b>83,52</b>	<b>85,71</b>	<b>127,08</b>
<b>Penta</b>	<b>110,11</b>	<b>101,12</b>	<b>133,71</b>	<b>78,02</b>	<b>79,12</b>	<b>108,33</b>
<b>Pneumocócica</b>	<b>156,18</b>	<b>137,08</b>	<b>159,55</b>	<b>80,22</b>	<b>90,11</b>	<b>131,25</b>

Setembro 2021



## ESTADO DA PARAÍBA

### PREFEITURA MUNICIPAL DE SÃO JOSÉ DA LAGOA TAPADA

#### SECRETARIA DA SAÚDE

Poliomielite	103,37	100,00	116,85	64,84	81,32	120,83
Tríplice Viral D1	193,26	167,42	197,75	120,88	76,92	127,08
Influenza	85,38	95,54	91,40	97,14	90,58	-----

Fonte: (SI-PNI/CGPNI/DEIDT/SVS/MS)

Observando o quadro de cobertura vacinal por imunobiológico dos últimos 5 anos (2016-2020), observamos que a cobertura vacinal total do município pontuou média geral de 103,22%. Para a maioria dos tipos de vacinas, verifica-se o percentual aplicado acima de 100% que corresponde aos indivíduos vacinados das localidades “fronteiras” do município, ou seja, residem em outra cidade, porém devido ao acesso e a localização geográfica, torna-se mais viável receber assistência à saúde em São José da Lagoa Tapada.

Os dados parciais de 2021 demonstram um percentual de cobertura vacinal de 94%

- VACINAÇÃO COVID 19**

Doses aplicadas de vacinas contra Covid-19, segundo os Grupos Prioritários. Brasil, 2021

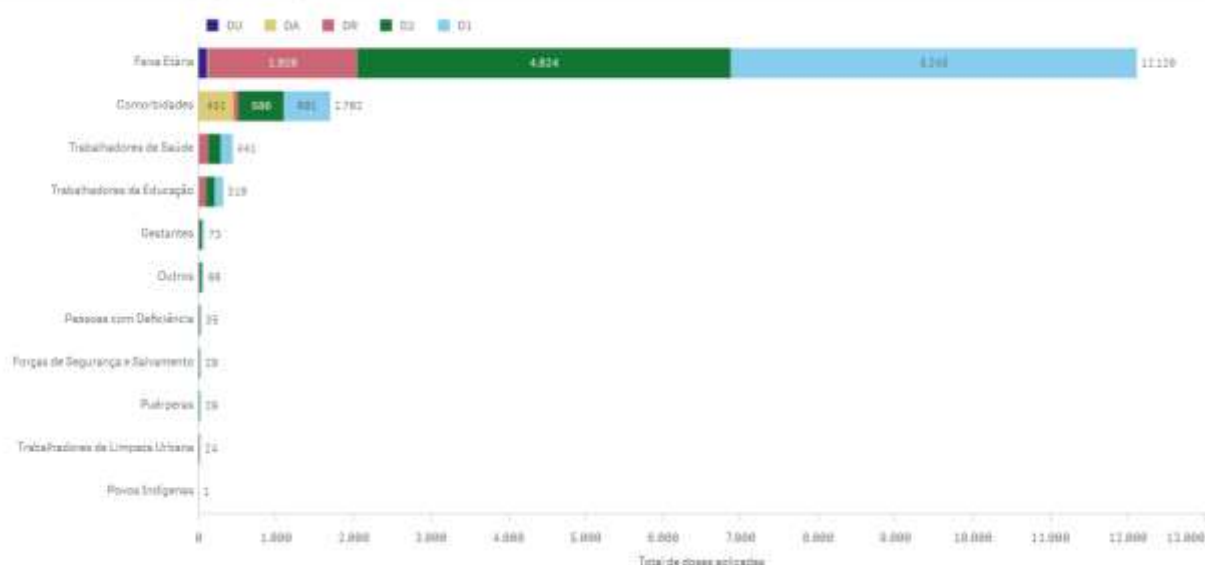

<b>GRUPO</b>	<b>TOTAL</b>
FAIXA ETÁRIA	<b>12.120</b>

Setembro 2021



## ESTADO DA PARAÍBA

### PREFEITURA MUNICIPAL DE SÃO JOSÉ DA LAGOA TAPADA

#### SECRETARIA DA SAÚDE

COMORBIDADES	1.702
TRABALHADORES DE SAÚDE	441
TRAB. EDUCAÇÃO ENS. BÁSICO	319
GESTANTES	73
DEFICIÊNCIAS PERMANENTE	35
FORÇA DE SEGURANÇA ESALVAMENTO	29
TRABALHADORES LIMPEZA	24
PUERPERAS	29
OUTROS	67

Fonte: [localizasus.saude.gov.br](http://localizasus.saude.gov.br)

Doses aplicadas de vacinas contra Covid-19, segundo a Faixa Etária, Brasil, 2021

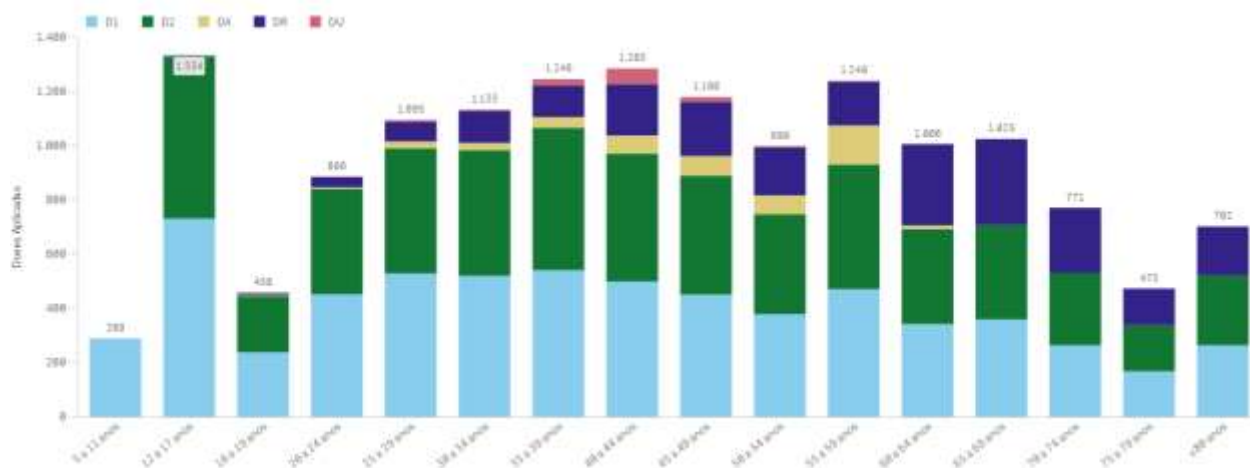

LOCALIZASUS – DEZEMBRO 2021

A Campanha de Vacinação contra COVID de São José da Lagoa Tapada seguiu todas as orientações técnicas da Secretaria de Estado da Saúde da Paraíba e Ministério da Saúde. Para tanto, elaboramos um Plano Municipal de Execução da campanha contemplando todas as fases, faixas etárias, imunobiológicos a serem utilizados, bem como todas as ações a serem desenvolvidas.

A adesão da população à Campanha tem sido satisfatória. Segundo os dados extraídos do LocalizaSUS, foram aplicadas 15.122 doses da vacina, das quais 6.497 D1, 5.898 D2 e 2.256 DOSES DE REFORÇO. Verificamos nesse contexto que 54,47 % da população encontra-se parcialmente imunizada contra a doença. Tal fator tem refletido positivamente na redução dos índices de casos da COVID não só no município, mas em todo o país, confirmando a tese de que somente a vacina conseguiria conter a disseminação do vírus como um todo.





**ESTADO DA PARAÍBA**  
**PREFEITURA MUNICIPAL DE SÃO JOSÉ DA LAGOA TAPADA**  
**SECRETARIA DA SAÚDE**

### 5.3.3- INDICADORES DE MORBIDADE

Morbidade ou Morbilidade é a taxa de portadores de determinada doença em relação à população total estudada, em determinado local e em determinado momento. A quantificação das doenças ou cálculo das taxas e coeficientes de morbidade e morbimortalidade são tarefas essenciais para Vigilância epidemiológica e controle das doenças que, por sua vez para fins de organização dos serviços de saúde e intervenção nos níveis de saúde pública podem ser divididas em doenças transmissíveis e Doenças e Agravos Não Transmissíveis - DANTs.

#### Internações segundo Capítulo CID-10 – São José da Lagoa Tapada- PB

Capítulo CID-10	2017	2018	2019	2020	2021
I. Algumas doenças infecciosas e parasitárias	03	00	02	05	19
II. Neoplasias (tumores)	09	17	09	10	09
III. Doenças sangue órgãos hemat e transt imunitár	00	00	00	02	00
IV. Doenças endócrinas nutricionais e metabólicas	00	00	00	02	02
V. Transtornos mentais e comportamentais	00	01	00	00	01
VI. Doenças do sistema nervoso	00	00	00	02	00
VII. Doenças do olho e anexos	00	00	00	00	00
VIII. Doenças do ouvido e da apófise mastóide	00	00	00	00	00
IX. Doenças do aparelho circulatório	14	04	04	05	06
X. Doenças do aparelho respiratório	06	02	07	09	06
XI. Doenças do aparelho digestivo	07	09	09	09	09
XII. Doenças da pele e do tecido subcutâneo	00	01	00	00	00
XIII. Doenças sist osteomuscular e tec conjuntivo	00	00	01	00	00
XIV. Doenças do aparelho geniturinário	06	04	07	03	07
XV. Gravidez parto e puerpério	30	19	11	15	35



## ESTADO DA PARAÍBA

### PREFEITURA MUNICIPAL DE SÃO JOSÉ DA LAGOA TAPADA

#### SECRETARIA DA SAÚDE

XVI. Algumas afec originadas no período perinatal	00	00	00	03	08
XVII. Malf cong deformid e anomalias cromossômicas	01	01	00	00	00
XVIII. Sint sinais e achad anorm ex clín e laborat	01	00	00	01	02
XIX. Lesões enven e alg out conseq causas externas	01	01	02	03	08
XX. Causas externas de morbidade e mortalidade	00	00	00	00	00
XXI. Contatos com serviços de saúde	00	00	00	00	01
<b>Total</b>	<b>78</b>	<b>59</b>	<b>52</b>	<b>69</b>	<b>112</b>

Fonte: Sistema de Informações Hospitalares do SUS (SIH/SUS)

As principais causas de internações por residentes entre os anos de 2017 a 2020 no município de São José da Lagoa Tapada, segundo o CID 10, foram decorrentes das doenças obstétricas seguidas das neoplasias, respiratórias e digestivas. Observando os dados de 2021 pode-se que as causas obstétricas continuam como primeira causa, porém como segunda aparecem as doenças infecciosas e parasitárias e as digestivas.

#### 5.3.4- INDICADORES DE MORTALIDADE

##### Demonstrativo Mortalidade de residentes, segundo capítulo CID-10

Capítulo CID-10	2017	2018	2019	2020	2021
I. Algumas doenças infecciosas e parasitárias	00	06	00	04	13
II. Neoplasias (tumores)	09	13	07	10	06
III. Doenças sangue órgãos hemat e transt imunitár	00	00	00	01	00
IV. Doenças endócrinas nutricionais e metabólicas	03	02	03	04	04
V. Transtornos mentais e comportamentais	01	00	00	01	00
VI. Doenças do sistema nervoso	04	02	04	01	03
VII. Doenças do olho e anexos	00	00	00	00	00



## ESTADO DA PARAÍBA

### PREFEITURA MUNICIPAL DE SÃO JOSÉ DA LAGOA TAPADA

#### SECRETARIA DA SAÚDE

VIII. Doenças do ouvido e da apófise mastóide	00	00	00	00	00
IX. Doenças do aparelho circulatório	14	10	11	09	13
X. Doenças do aparelho respiratório	05	07	10	10	05
XI. Doenças do aparelho digestivo	0	00	04	02	02
XII. Doenças da pele e do tecido subcutâneo	0	01	01	00	00
XIII. Doenças sist osteomuscular e tec conjuntivo	0	00	02	00	00
XIV. Doenças do aparelho geniturinário	2	01	00	04	02
XV. Gravidez parto e puerpério	0	01	00	00	00
XVI. Algumas afec originadas no período perinatal	0	01	03	04	02
XVII. Malf cong deformid e anomalias cromossômicas	0	00	01	00	00
XVIII. Sint sinais e achad anorm ex clíne laborat	8	02	02	09	05
XIX. Lesões enven e alg out conseq causas externas	0	00	00	00	00
XX. Causas externas de morbidade e mortalidade	2	07	06	02	06
XXI. Contatos com serviços de saúde	0	00	00	00	00
XXII. Códigos para propósitos especiais	0	00	00	00	00
<b>Total</b>	<b>4</b>	<b>53</b>	<b>53</b>	<b>61</b>	<b>61</b>

**Fonte: Ministério da Saúde - Sistema de informações sobre Mortalidade**

Ao longo dos últimos anos as doenças do Aparelho Circulatório tem sido a principal causa de mortalidade dos residentes no município, porém em 2020 essa regra foi uma exceção. As principais causas de internação foram as Neoplasias e doenças do Aparelho Respiratório que representaram 16,39% (cada) dos óbitos em geral; seguidas das doenças do Aparelho Circulatório e Sintomas, sinais e achados anormais em exames clínicos e laboratoriais (14,75% cada) dos casos.

No ano de 2021, São José da Lagoa Tapada registrou até 61 óbitos, segundo fonte DATASUS Tabnet/SIM, apresentando como causa principal as doenças infecciosas e parasitárias, seguidas das cardiovasculares.



**ESTADO DA PARAÍBA**  
**PREFEITURA MUNICIPAL DE SÃO JOSÉ DA LAGOA TAPADA**  
**SECRETARIA DA SAÚDE**

- **MORTALIDADE MATERNA**

Não foi registrado óbito materno no município entre os anos de 2015 a 2021, conforme tabela abaixo. (Fonte dos dados de mortalidade: SIM/ Registros da SMS).

<b>NÚMERO DE ÓBITOS MATERNOS/POR ANO –SÃO JOSÉ DA LAGOA TAPADA PB</b>	
<b>2015</b>	<b>00</b>
<b>2016</b>	<b>00</b>
<b>2017</b>	<b>00</b>
<b>2018</b>	<b>00</b>
<b>2019</b>	<b>00</b>
<b>2020</b>	<b>00</b>
<b>2021</b>	<b>00</b>

Fonte: (tabnet.saude.pb.gov.br)

- **MORTALIDADE INFANTIL**

Durante o período de 2015- 2021 foram registrados 09 óbitos **infantis** no município, conforme tabela abaixo (Fonte dos dados de mortalidade: SIM/ Registros da SMS).

<b>NÚMERO DE ÓBITOS INFANTIS/POR ANO –SÃO JOSÉ DA LAGOA TAPADA PB</b>	
<b>2015</b>	<b>01</b>
<b>2016</b>	<b>02</b>
<b>2017</b>	<b>00</b>
<b>2018</b>	<b>01</b>
<b>2019</b>	<b>04</b>
<b>2020</b>	<b>02</b>
<b>2021</b>	<b>00</b>

Fonte: (tabnet.saude.pb.gov.br)



**ESTADO DA PARAÍBA**  
**PREFEITURA MUNICIPAL DE SÃO JOSÉ DA LAGOA TAPADA**  
**SECRETARIA DA SAÚDE**

### **5.3.5 - COVID-19**

Atualmente ( fevereiro 2022), o município tem registrado 1.613 casos confirmados, 1.570 recuperados, 1.544 descartados e 11 óbitos. O município encontra-se em bandeira laranja de acordo com a classificação da 25ª avaliação situacional dos municípios do estado da Paraíba.

O Decreto Municipal nº 588/2021, de dezenove de maio de dois mil e vinte e um, determina que as conveniências, bares, restaurantes e estabelecimentos similares só poderão funcionar até as 21 horas de segunda a sexta, sendo que nos finais de semana funcionarão através de delivery; os supermercados, mercadinhos e frigoríficos poderão funcionar até as 16 horas de segunda a sexta; proíbe o funcionamento de clubes recreativos, associações esportivas, festas, vaquejadas e qualquer reunião que promova aglomeração em massa, no entanto, quanto a academias de atividades físicas poderão funcionar de segunda a sexta até as 16 horas, ficando proibido o funcionamento nos finais de semana e os -Os templos religiosos poderão funcionar desde que com 40% de sua capacidade.

## **6. ORGANIZAÇÃO DO SISTEMA DE SAÚDE**

### **6.1 ATENÇÃO PRIMÁRIA EM SAÚDE**

Cobertura populacional estimada pelas Equipes Básicas de Saúde - 100%;

Cobertura populacional estimada pelas Equipes Básicas de Saúde Bucal – 100 %

#### **6.1.1 ATENÇÃO BÁSICA**

A Estratégia de Saúde da Família conta com 04 Equipes de Saúde da Família, 04 Equipes de Saúde Bucal e 18 Agentes Comunitários de Saúde, 01 Farmácia Básica, 01 Polo de Academia da Saúde e 01 Laboratório de próteses Dentárias. No apoio à rede de Atenção Básica dispomos do NASF tipo II.



## ESTADO DA PARAÍBA

### PREFEITURA MUNICIPAL DE SÃO JOSÉ DA LAGOA TAPADA

#### SECRETARIA DA SAÚDE

As demandas referenciadas nem sempre são atendidas mesmo quando agendadas e pactuadas nos sistemas disponibilizados pela referência, recaindo a responsabilidade sobre o município, que acaba arcando com recursos próprios as despesas de consultas, exames e cirurgias.

ESTABELECEMENTOS DE SAÚDE	CNES
PSF I	2341581
ESF II EVILÁSIO FORMIGA LUCENA	5607205
PSF III	2342685
ESF IV JOSÉ ALMIR DE SOUSA	9406069
POLO DE ACADEMIA DA SAÚDE	9766138
FARMÁCIA BÁSICA	7377487
LABORATÓRIO DE PRÓTESE DENTÁRIA	7056249

#### 6.1.2 SAÚDE DA CRIANÇA E DO ADOLESCENTE

As equipes de Atenção Primária atuam na lógica do cuidado integral ao indivíduo em todas as fases da vida:

- Saúde da Criança: As ações de promoção à saúde, prevenção de agravos e de assistência à criança pressupõem o compromisso de prover qualidade de vida para que a criança possa crescer e desenvolver todo o seu potencial. Para tanto são desenvolvidas inúmeras ações que envolvem desde o acompanhamento desde a gestação através do pré-natal, monitoramento do crescimento e desenvolvimento infantil mensal, imunização, teste do pezinho, atividades de promoção à saúde para aleitamento materno exclusivo, higiene, etc;



**ESTADO DA PARAÍBA**  
**PREFEITURA MUNICIPAL DE SÃO JOSÉ DA LAGOA TAPADA**  
**SECRETARIA DA SAÚDE**



• Saúde do adolescente: Trabalhar com os jovens na perspectiva de promover sua saúde integral significa investir em ações e estratégias variadas que podem melhorar sua qualidade de vida: esporte, cultura, lazer, educação, assistência, segurança. O investimento na saúde dessa população repercute tanto no presente quanto no futuro, uma vez que os comportamentos iniciados nessa fase são cruciais para o restante da vida. O planejamento e o desenvolvimento de ações de promoção e proteção da saúde são fortalecidos na Atenção Básica do SUS. Em São José da Lagoa Tapada são diversas as atividades programadas para esse público. Nosso foco de atuação baseia-se principalmente na parceria com a Educação para facilitar o acesso através do Programa: formação de grupos de adolescentes em parceria com a Secretaria de Educação para discussão de diversos assuntos tais como: Prevenção das DST's, planejamento familiar na adolescência, saúde Bucal, prevenção da Violência Doméstica, Imunização entre outras.



**ESTADO DA PARAÍBA**  
**PREFEITURA MUNICIPAL DE SÃO JOSÉ DA LAGOA TAPADA**  
**SECRETARIA DA SAÚDE**

### **6.1.3- SAÚDE DA PESSOA IDOSA**

Em relação à promoção da saúde da população idosa, São José da Lagoa Tapada tem pautado suas ações baseadas na Política Nacional de Promoção da Saúde – Portaria 687/GM, de 30 de março de 2006, bem como na Portaria GM nº 2.528 de 19 de outubro de 2006 - Política Nacional de Saúde da Pessoa Idosa – PNSI. Tendo como prioridades as seguintes ações específicas:

- a) Divulgação e implementação da Política Nacional de Promoção da Saúde (PNPS);
- b) Implantação da Caderneta da Pessoa Idosa;
- c) Alimentação saudável;
- d) Prática corporal/atividade física;
- e) Prevenção e controle do tabagismo;
- e) Redução da morbi-mortalidade em decorrência das doenças crônico-degenerativas;
- h) Promoção do Envelhecimento Saudável;
- j) Imunização.

### **6.1.4-SAÚDE BUCAL**

O Brasil Sorridente - Política Nacional de Saúde Bucal tem modificado a vida de milhões de brasileiros por meio do acesso a serviços odontológicos de forma gratuita no Sistema Único de Saúde (SUS). Esses serviços são ofertados em Unidades de Saúde Família (USF)/Postos de Saúde, Unidades Odontológicas Móveis (UOM), Centros de Especialidades Odontológicas (CEO) e hospitais. Além desses serviços, o Brasil Sorridente conta com Laboratórios Regionais de Prótese Dentária (LRPD), que colaboram com a confecção laboratorial de próteses dentárias, servindo de apoio para USF, UOM e CEO.

Nesse contexto, o município de São José da Lagoa Tapada possui 100% de cobertura da assistência à Saúde Bucal em seu território. São 04 Equipes da Estratégia de Saúde Bucal na Atenção Básica. Nossas ações são pautadas pela Política Nacional de Saúde Bucal seguindo as seguintes estratégias:





**ESTADO DA PARAÍBA**  
**PREFEITURA MUNICIPAL DE SÃO JOSÉ DA LAGOA TAPADA**  
**SECRETARIA DA SAÚDE**

- a) Ações de Promoção e Proteção de Saúde;
- b) Educação em Saúde;
- c) Aplicação Tópica de Flúor;
- d) Ações de Recuperação: diagnóstico e o tratamento de doenças;
- e) Ações de Reabilitação;
- f) Prevenção e controle do câncer bucal;

### **6.1.5 SAÚDE DA MULHER**

O exame citopatológico deve ser realizado em todas as mulheres, especialmente de 25 a 64 anos de idade, uma vez por ano e, após dois exames anuais consecutivos negativos, a cada três anos.

No Brasil, a principal estratégia utilizada para rastreamento do câncer de colo do útero é a realização da coleta de material para exames citopatológico, cervico-vaginal e microflora, buscando o diagnóstico e tratamento precoce de doenças sexualmente transmissíveis.

Em relação a esse indicador de saúde, há dificuldade no alcance da meta devido à baixa procura para realização do citopatológico. Em 2020, esse número foi limitado devido a redução dos atendimentos de caráter eletivo por causa da pandemia.

<b>ANO</b>	<b>RAZÃO DE EXAMES ( faixa etária de 25 a 64 anos)</b>
<b>2017</b>	0,54
<b>2018</b>	1,32
<b>2019</b>	2,14
<b>2020</b>	0,82
<b>2021</b>	0,04

Fonte: (tabnet.datasus.saude.gov.br)

A coleta do citopatológico é realizada nas Unidades Básicas de Saúde e o material é encaminhado ao laboratório de referência no município de Sousa.



**ESTADO DA PARAÍBA**  
**PREFEITURA MUNICIPAL DE SÃO JOSÉ DA LAGOA TAPADA**  
**SECRETARIA DA SAÚDE**

<b>ANO</b>	<b>RAZÃO DE EXAMES DE MAMOGRAFIA DE RASTREAMENTO ( faixa etária 50 a 69 anos)</b>
<b>2017</b>	15,2
<b>2018</b>	0,97
<b>2019</b>	8,07
<b>2020</b>	0,32
<b>2021</b>	0,86

Fonte: (tabnet.datasus.saude.gov.br)

Na área de saúde da mulher, ofertamos ainda os exames de ultrassonografia de mamas e mamografia digital através da parceria com o “Amigos do Peito” – Unidade de Mamografia Digital. Ofertamos ainda nas Unidades Básicas de Saúde, o auto exame das mamas e encaminhamos para o especialista quando necessário.

## **6.2 MÉDIA COMPLEXIDADE**

Na Rede de Atenção em Média Complexidade dispomos de 01 Unidade Mista de Saúde, funcionando com atendimento médico e de enfermagem e leitos de observação 24 horas e pequenas cirurgias, 01 Policlínica Municipal funcionando cinco dias na semana, com médicos especialistas ( Endocrinologia, Ortopedia, Ginecologia, Pediatria, Neurologia, Ultrassonografia, Otorrinolaringologia e Dermatologia) e 01 Centro de Atendimento a Covid 19. O serviço de Laboratório de Análises Clínicas é terceirizado.

<b>ESTABELECIMENTOS DE SAÚDE</b>	<b>CNES</b>
UNIDADE MISTA DE SAÚDE CACILDA BRAGA	<b>2357631</b>
POLICLÍNICA DR PEDRO QUEIROGA DE OLIVEIRA SOUSA	<b>5469813</b>
CENTRO DE ATENDIMENTO A COVID 19	<b>0217905</b>



**ESTADO DA PARAÍBA**  
**PREFEITURA MUNICIPAL DE SÃO JOSÉ DA LAGOA TAPADA**  
**SECRETARIA DA SAÚDE**

Os demais procedimentos ambulatoriais e hospitalares, encaminhamos para os municípios de Sousa, Patos, Campina Grande e João Pessoa estabelecido na Programação Pactuada Integrada. Não dispomos de atenção terciária, sendo os serviços referenciados para a cidade mais próxima, Sousa. Não dispomos de atenção em alta complexidade sendo os serviços referenciados para a cidade mais próxima, Sousa, Campina Grande e João Pessoa.

A área de Urgência e Emergência possui uma Base Descentralizada do Samu 192-Regional Sousa.

ESTABELECEMENTOS DE SAÚDE	CNES
BASE DESCENTRALIZADA SAMU 192 SÃO JOSÉ DA LAGOA TAPADA	6853676

### **6.3 ASSISTÊNCIA FARMACÊUTICA**

A assistência farmacêutica no município, encontra-se integrado na programação da Assistência Básica, onde a Farmácia Municipal funciona em prédio próprio, adequado para o abastecimento e garantindo o suprimento de medicamentos e insumos destinados à manutenção da atenção básica da sua população.

Possui o HÓRUS (SISTEMA DE GERENCIAMENTO DE MEDICAMENTOS DO MINISTÉRIO DA SAÚDE) implantado, executado em sua totalidade, realizando dispensação individualizada para todos os usuários com ênfase na RENAME.

### **6.4 VIGILÂNCIA EM SAÚDE**

No campo da saúde, a vigilância está relacionada às práticas de atenção e promoção da saúde dos cidadãos e aos mecanismos adotados para prevenção de doenças. Além disso, integra diversas áreas de conhecimento e aborda diferentes temas, tais como política e planejamento, territorialização, epidemiologia, processo saúde-doença, condições de vida e situação de saúde das populações, ambiente e saúde e processo de trabalho. A partir daí, a vigilância se distribui entre: epidemiológica, ambiental, sanitária e saúde do trabalhador.



**ESTADO DA PARAÍBA**  
**PREFEITURA MUNICIPAL DE SÃO JOSÉ DA LAGOA TAPADA**  
**SECRETARIA DA SAÚDE**

#### **6.4.1- VIGILÂNCIA EPIDEMIOLÓGICA**

A Vigilância Epidemiológica é definida como um conjunto de ações que proporcionam o conhecimento, a detecção ou prevenção de qualquer mudança nos fatores determinantes e condicionantes de saúde individual ou coletiva, com a finalidade de recomendar e adotar as medidas de prevenção e controle das doenças ou agravos.” (Lei 8.080/90). O Departamento de Vigilância Epidemiológica tem como objetivo alimentar os sistemas de informação (SINAN, SIM, SINASC, API) e realizar análises que permitam o monitoramento do quadro epidemiológico do município e subsidiem a formulação, implementação e avaliação das ações de prevenção e controle de doenças e agravos, a definição de prioridades e a organização dos serviços e ações de saúde. A vigilância é hoje uma ferramenta metodológica importante para a prevenção e controle de doenças em saúde pública. Não existem ações de prevenção e controle de doenças com base científica que não estejam estruturadas sobre sistemas de Vigilância Epidemiológica. Vigilância e investigação de doenças infecciosas, assim como de seu controle, sejam de casos isolados ou de surtos, são inseparáveis em conceito e em ação, uma inexistente na ausência da outra. Constituem, sem dúvida, as ações fundamentais e imprescindíveis de qualquer conjunto de medidas de controle de doenças infecciosas e adquirem hoje uma importância fundamental.

#### **6.4.2 VIGILÂNCIA AMBIENTAL**

A Vigilância em Saúde Ambiental consiste em um conjunto de ações que proporcionam o conhecimento e a detecção de mudanças nos fatores determinantes e condicionantes do meio ambiente que interferem na saúde humana, com a finalidade de identificar as medidas de prevenção e controle dos fatores de risco ambientais relacionados às doenças ou a outros agravos à saúde. É também atribuição da VSA os procedimentos de vigilância epidemiológica das doenças e agravos à saúde humana, associados a contaminantes ambientais, especialmente os relacionados com a exposição a agrotóxicos, amianto, mercúrio, benzeno e chumbo.



**ESTADO DA PARAÍBA**  
**PREFEITURA MUNICIPAL DE SÃO JOSÉ DA LAGOA TAPADA**  
**SECRETARIA DA SAÚDE**

Em decorrência da pandemia do COVID-19, os trabalhos no último ano decorreram de forma remota, com informações sobre saúde via aplicativos, visitas externas em sua maior parte feita com orientações através de panfletos etc. Ainda assim, diante dessas dificuldades, fez-se o possível para manter o prioritário: os arbovírus dentro do controle, visando evitar mais problemas virais, focando na atenção dada aos pontos estratégicos. E, apesar das adversidades, está sendo concluído o terceiro ciclo de Dengue, lembrando que as atividades trabalhadas atualmente são exclusivamente relacionadas ao enfrentamento das arboviroses, sendo, em decorrência de vários fatores já relatados, deixadas “de lado” a Chagas e a Leishmaniose

### **6.4.3 VIGILÂNCIA SANITÁRIA**

As ações de Vigilância Sanitária (VISA) devem promover e proteger a saúde da população e serem capazes de eliminar, diminuir ou prevenir riscos à saúde e intervir nos problemas sanitários decorrentes do meio ambiente, da produção, da circulação de bens e da prestação de serviços de interesse da saúde. As ações desenvolvidas pela Vigilância Sanitária do município de São José:

- Inspeção e fiscalização de estabelecimentos e domicílios;
- Cadastramento dos estabelecimentos comerciais;
- Programa SISÁGUA;
- Recebimento e atendimento de denúncias relacionadas à Vigilância;
- Atividades Educativas e orientação para a população.

## **7. GESTÃO DO TRABALHO E DA EDUCAÇÃO NA SAÚDE**

A Prefeitura Municipal contabiliza um total de 88 funcionários diretamente envolvidos na execução e gestão de serviços, sendo 60 servidores concursados e outros 28 contratados ou que possui vínculo por cargo comissionado. O percentual geral de servidores concursados representou 32%, enquanto a prestação de serviços respondeu por,



**ESTADO DA PARAÍBA**  
**PREFEITURA MUNICIPAL DE SÃO JOSÉ DA LAGOA TAPADA**  
**SECRETARIA DA SAÚDE**

aproximadamente 68% dos recursos humanos da saúde.

A complementação dos serviços de saúde através de empresas prestadoras de serviço se faz necessária em virtude da dificuldade de contratação através de concurso público, seja pela remuneração considerada pouco atraente para algumas categorias profissionais, a exigência de cumprimento integral da carga horária para todos os servidores concursados (situação que leva a exoneração de profissionais, principalmente os profissionais médicos) e, sobretudo devido ao impacto orçamentário nos gastos com pessoal.

## **8. CIÊNCIA, TECNOLOGIA, PRODUÇÃO E INOVAÇÃO EM SAÚDE E GESTÃO**

- **SISTEMA DE APOIO DIAGNÓSTICO:**

- Para o Apoio de Diagnose e Terapia como citado anteriormente, São José da Lagoa Tapada dispõe apenas dos seguintes serviços:

- - **Ultrassonografia:** atende pacientes mensalmente conforme a demanda. A prioridade são as gestantes.

- - **Exames laboratoriais:** exames de laboratório terceirizado

- Os demais serviços são referenciados conforme pactuação através da PPI, porém diante das dificuldades em garantir esses serviços em tempo hábil e oportuno, a Secretaria de Saúde contratualiza alguns procedimentos.

- **SISTEMAS LOGÍSTICOS**

Na Atenção Primária, utiliza-se o sistema PEC eletrônico 100% implantado, onde possui infraestrutura adequada conforme preconizado com a necessidade de cada profissional, além da utilização de tablets pelos ACS (Fonte de informações: Informatiza - APS).

O município possui uma estrutura de transporte sanitário organizado para garantir a segurança e o tempo adequado para o atendimento de urgência e emergência.

Possui SISREG implantado, utilizando o sistema web como ferramenta para marcação de consultas e exames e procedimentos pactuados pela PPI.



**ESTADO DA PARAÍBA**  
**PREFEITURA MUNICIPAL DE SÃO JOSÉ DA LAGOA TAPADA**  
**SECRETARIA DA SAÚDE**

- **SISTEMA DE GOVERNANÇA**

O município historicamente participa das reuniões de CIR, a região possui comitê de governança macrorregional instituído para as redes de atenção à saúde;

## **09. RECURSOS FINANCEIROS**

O financiamento do Sistema Único de Saúde (SUS) é feito pelas três esferas de governo, federal, estadual e municipal, conforme determina o Art. 197 § 1º da Constituição Federal de 1988, que estabelece as fontes de receita para custear as despesas com ações e serviços públicos de saúde.

Os percentuais de investimento financeiro dos Municípios, Estados e União no SUS são definidos atualmente pela Lei Complementar nº 141, de 13 de janeiro de 2012, resultante da sanção presidencial da Emenda Constitucional nº 29. Por esta Lei, Municípios e Distrito Federal devem aplicar anualmente, no mínimo, 15% da arrecadação dos impostos em ações e serviços públicos de saúde cabendo aos Estados 12%. No caso da União, o montante aplicado deve corresponder ao valor empenhado no exercício financeiro anterior, acrescido do percentual relativo à variação do Produto Interno Bruto (PIB) do ano antecedente ao da lei orçamentária anual.

O município de SÃO JOSÉ DA LAGOA TAPADA PB historicamente sempre aplicou acima de 15% da arrecadação dos impostos em ações e serviços públicos de saúde.

Percentual de recursos próprios aplicados em saúde

<b>Ano</b>	<b>Percentual Aplicado</b>
<b>2018</b>	27,18%
<b>2019</b>	16,43%
<b>2020</b>	19,23%

Fonte: Datasus – SIOPS



**ESTADO DA PARAÍBA**  
**PREFEITURA MUNICIPAL DE SÃO JOSÉ DA LAGOA TAPADA**  
**SECRETARIA DA SAÚDE**

Em 2020, devido a pandemia contra o novo coronavírus, houve um acréscimo de 25,42% no aporte de recursos financeiros transferidos ao município para custeio das ações e serviços de saúde. São José recebeu o montante de R\$ 3.845.869,91, dos quais R\$1.212.169,44, foram destinados à COVID-19.

Para tanto, a Secretaria Municipal de Saúde elaborou um Plano de Enfrentamento à Pandemia, utilizando os protocolos elaborados pelo Ministério da Saúde. Conforme o referido plano, várias ações estão sendo promovidas para enfrentamento à doença:

1. **AQUISIÇÃO DE EQUIPAMENTOS DE PROTEÇÃO INDIVIDUAL E CONSUMO MÉDICO HOSPITALAR.** Com o intuito de garantir a segurança de nossos profissionais foram adquiridos todos os equipamentos de proteção individual tais como: máscaras, aventais, óculos de proteção, macacões impermeáveis, protetores faciais, luvas, etc. Adquirimos ainda, materiais de consumo médico hospitalar destinados à sanitização de ambientes: álcool à 70% e cloro;

2. **IMPLANTAÇÃO DE BARREIRAS SANITÁRIAS NAS PRINCIPAIS VIAS DE ACESSO À CIDADE.** Visando intensificar as ações de prevenção ao Novo Coronavírus, a Secretaria Municipal de Saúde de São José da Lagoa Tapada instituiu como prioridade, a implantação de ªBarreiras Sanitáriasª nas principais vias de acesso do município. Para tanto, além da contratação emergencial de Bombeiros Civis para o desenvolvimento do trabalho, adquirimos termômetros digitais infra-vermelho para a avaliação do quadro de saúde de cada indivíduo, efetuamos a desinfecção dos veículos que adentram nosso território;

3. **CAPACITAÇÃO SOBRE PARAMENTAÇÃO E DESPARAMENTAÇÃO DE EQUIPAMENTOS DE PROTEÇÃO INDIVIDUAL E REALIZAÇÃO DE TESTES RÁPIDOS PARA DETECÇÃO DO SARS COV2.** No dia 12 de maio, a Secretaria Municipal de Saúde de São José da Lagoa Tapada promoveu uma capacitação com todos os profissionais de nível técnico e superior dos serviços de saúde do município com o objetivo principal de garantir a segurança quanto à utilização dos EPIs, bem como na utilização correta do Teste Diagnóstico para a detecção de anticorpos da COVID-19;





**ESTADO DA PARAÍBA**  
**PREFEITURA MUNICIPAL DE SÃO JOSÉ DA LAGOA TAPADA**  
**SECRETARIA DA SAÚDE**

4. DIVULGAÇÃO DAS AÇÕES E SITUAÇÃO EPIDEMIOLÓGICA, ATRAVÉS DE CARRO DE SOM E MÍDIA VIRTUAL. No intuito de promover a correta orientação à população quanto ao Isolamento Social, diariamente disponibilizamos Boletins Epidemiológicos nas principais Redes Sociais (Facebook, Instagram, Whatsapp, Site Oficial da Prefeitura), bem como a veiculação de informativos sobre a importância dessa principal ferramenta no combate à propagação do Novo Coronavírus;

6. ANTECIPAÇÃO DO PAGAMENTO DE TODOS OS SERVIDORES DO MUNICÍPIO, EM ESPECIAL AOS QUE COMPÕEM A SECRETARIA DE SAÚDE ; Com o intuito de valorizar os profissionais do município e em especial, aos guerreiros que atuam na linha de frente do combate à pandemia, a prefeitura efetua o pagamento mensal dos salários antecipadamente com recursos da pandemia.

**10. CAPACIDADE INSTITUCIONAL DA SMS PARA A GESTÃO DO SISTEMA MUNICIPAL DE SAÚDE:**

O Plano Municipal de Saúde foi elaborado pelo Grupo Técnico -GT, técnico, Assessoria, e Conselho Municipal de Saúde, onde participaram de todas as etapas do processo, utilizando todos os instrumentos de gestão necessários para sua construção.

- O Sistema DigiSUS Gestor / Módulo Planejamento encontra-se alimentado e atualizado.
- O Fundo Municipal de Saúde obedece a legislação e a liberação orçamentária e financeira ocorria pela Secretaria Municipal de Finanças;
- A contratualização dos prestadores ambulatoriais é realizada conforme a necessidade da demanda e procura do serviço pela população.
- A Vigilância em Saúde é interligada com as vigilâncias sanitária, epidemiológica e ambiental, bem como há uma integração entre as áreas de assistência à saúde (atenção primária e secundária);



**ESTADO DA PARAÍBA**

**PREFEITURA MUNICIPAL DE SÃO JOSÉ DA LAGOA TAPADA**

**SECRETARIA DA SAÚDE**

- O Conselho Municipal de Saúde é intuído de maneira igualitária com encontros mensais conforme regimento interno ou por demandas extraordinárias quando necessário. O Conselho Municipal de Saúde foi incluído no grupo de trabalho, como também no planejamento e a efetividade das ações do PMS.



**ESTADO DA PARAÍBA**  
**PREFEITURA MUNICIPAL DE SÃO JOSÉ DA LAGOA TAPADA**  
**SECRETARIA DA SAÚDE**

**11. DIRETRIZES, OBJETIVOS, METAS E INDICADORES**

**DIRETRIZ I**

Garantia do acesso da população a serviços públicos de qualidade, com equidade, atendendo às necessidades de saúde, considerando os determinantes sociais, implementando a política de atenção primária em saúde e a atenção especializada com o fortalecimento da rede de atenção à saúde, de forma regionalizada, com ênfase nas ações de promoção e prevenção;

OBJETIVOS	METAS	INDICADORES	ANUALIZAÇÃO DAS METAS			
			META ANUAL	META ANUAL	META ANUAL	META ANUAL
Melhorar a qualidade e a resolutividade da assistência à saúde	Reduzir em 2% o número de internações por causas sensíveis na Atenção Primária	Proporção de internações por causas sensíveis a atenção primária	0,5 %	0,5 %	0,5%	0,5 %
	Ampliar para 10% a razão de mulheres na faixa etária de 25 a 64 anos com um exame citopatológico a cada três anos.	Razão de exames citopatológicos do colo do útero em mulheres de 25 a 64 anos e a população da mesma faixa etária	10%	10%	10%	10%
	Ampliar para 0,30 a razão de exames de mamografia em mulheres de 50 a 69 anos de idade	Razão de exames de mamografia de rastreamento realizados em mulheres de 50 a 69 anos e população da mesma faixa etária	0,30	0,30	0,30	0,30



## ESTADO DA PARAÍBA

### PREFEITURA MUNICIPAL DE SÃO JOSÉ DA LAGOA TAPADA

#### SECRETARIA DA SAÚDE

Manter a razão ao ano de mortalidade materna	Razão de mortalidade materna	0	0	0	0
Ampliar em 20% o percentual de partos normais de mulheres residentes no município	Percentual de partos normais	5%	5%	5%	5%
Manter em 100% a cobertura da Atenção Básica	Percentual de ampliação da Cobertura de Atenção Básica	100%	100%	100%	100%
Manter em 100% a cobertura de Saúde Bucal	Percentual de ampliação da Cobertura de Saúde Bucal	100%	100%	100%	100%
Ampliar para 90% ao ano o número de gestantes com sete ou mais consultas de pré-natal	Proporção de gestantes com 7 ou mais consultas de pré-natal	90%	90%	90%	90%
Reduzir em 10% a taxa de mortalidade por IAM	Taxa de mortalidade por IAM	2,5 %	2,5 %	2,5 %	2,5 %
Reduzir em 10% a taxa de mortalidade por doenças	Taxa de mortalidade por AVC	2,5 %	2,5 %	2,5 %	2,5 %
Qualificar em 100 % os profissionais da assistência a saúde	Percentual de Qualificação Profissional da Hemorrede;	100%	100 %	100%	100%
Manter em 100% a organização das unidades da rede assistencial de saúde definidas como atendimento para a Infecção Humana pelo Coronavírus (COVID-19)	Percentual de unidades da rede assistencial de saúde organizadas para a Infecção Humana pelo Coronavírus (COVID-19)	100 %	100 %	100 %	100 %
Garantir 90 % do tratamento cirúrgico eletivo referente à demanda reprimida, a	Percentual de tratamentos cirúrgico	20%	25%	20%	25%



## ESTADO DA PARAÍBA

### PREFEITURA MUNICIPAL DE SÃO JOSÉ DA LAGOA TAPADA

#### SECRETARIA DA SAÚDE

Implantar e/ou implementar redes de atenção e linhas de cuidado prioritárias	serem realizadas	eletivo realizados				
	Reduzir 5% a mortalidade prematura (de 30 a 69 anos) pelo conjunto das quatro principais doenças crônicas não transmissíveis - DCNT	Taxa de mortalidade prematura (de 30 a 69 anos) pelo conjunto das 4 principais doenças crônicas não transmissíveis - DCNT	5%	5%	5%	5%
	Implementar as ações do Programa Proteja – Estratégia de Prevenção à Obesidade Infantil	Percentual de Indicadores alcançados	100%	100%	100%	100%
	Implementar as ações de Puericultura (Peso/altura) em todas as fases da infância com vistas ao monitoramento do crescimento e desenvolvimento infantil	Percentual de ações de Puericultura realizadas ao ano	100%	100%	100%	100%
	Implantar o Serviço Atenção psicossocial -Caps I	Número de Serviço implantado	01	00	00	00
	Implantar o Centro de Especialidades Odontológicas -Ceo	Número de Serviço implantado	01	00	00	00
Reformar e equipar os estabelecimentos de saúde	Reformar e/ou ampliar a estrutura física das unidades da rede de atenção saúde	Número de unidades de saúde implementadas e/ou ampliadas	7	5	7	5
	Equipar 100% da unidades de saúde do município	Percentual de unidades a serem equipadas	100%	100%	100%	100%
	Estruturar e equipar todos os serviços implantados	Percentual de serviços	100%	100%	100%	100%



**ESTADO DA PARAÍBA**

**PREFEITURA MUNICIPAL DE SÃO JOSÉ DA LAGOA TAPADA**

**SECRETARIA DA SAÚDE**

**DIRETRIZ II**

Garantia da atenção integral e humanizada à saúde da população, em todos os ciclos da vida;

ANUALIZAÇÃO DAS METAS						
OBJETIVOS	METAS	INDICADORES	META ANUAL	META ANUAL	META ANUAL	META ANUAL
Reduzir mortalidade infantil e materna	Reduzir em 10% os índices de mortalidade infantil	Taxa de mortalidade infantil	2,5%	2,5%	2,5%	2,5%
	Manter zerado número absoluto de óbitos maternos	Total de óbitos maternos ao ano	0	0	0	0
Fortalecer ações de saúde integral em todos os ciclos da vida	Reduzir em 10% os casos de gravidez na adolescência na faixa etária de 10 a 19 anos	Proporção de gravidez na adolescência entre as faixas etárias de 10 a 19 anos.	2,5%	2,5%	2,5%	2,5%
	Ampliar quantitativo de consultas de pré-natal por nascido vivo	Percentual de nascidos vivos com 7 ou mais consultas de pré natal realizadas	90%	90%	90%	90%
Fortalecer as ações de saúde integral e humanizada para a população	Ampliar para 90% a Cobertura de acompanhamento das condicionalidades de Saúde do Programa Bolsa Família (PBF)	Cobertura de acompanhamento das condicionalidades de Saúde do Programa Bolsa Família (PBF)	90%	90%	90%	90%



**ESTADO DA PARAÍBA**

**PREFEITURA MUNICIPAL DE SÃO JOSÉ DA LAGOA TAPADA**

**SECRETARIA DA SAÚDE**

Implementar em 2% o número de idosos acompanhados pela Caderneta de Saúde da Pessoa Idosa.	Percentual de municípios com a Caderneta de Saúde da Pessoa Idosa implantada	0,5%	0,5%	0,5%	0,5%
Implantar em 100% das Unidades de Saúde da Família o registro do	Percentual de Unidades de Saúde da Família	25%	25%	25%	25%

**ESTADO DA PARAÍBA****PREFEITURA MUNICIPAL DE SÃO JOSÉ DA LAGOA TAPADA****SECRETARIA DA SAÚDE**

	procedimento "Consulta Pré - Natal do Parceiro".	registrando o procedimento "Consulta Pré-Natal do Parceiro"				
	Manter em 95% a taxa de mortalidade por causas externas	Taxa de mortalidade por causas externas	95%	95 %	95%	95%

**DIRETRIZ III**

Garantia da Redução dos riscos e agravos à saúde da população, por meio das ações de promoção, proteção, prevenção e vigilância em saúde.

**ANUALIZAÇÃO DAS METAS**

OBJETIVOS	METAS	INDICADORES	META ANUAL	META ANUAL	META ANUAL	META ANUAL
Fortalecer as ações de vigilância epidemiológica e ambiental para o controle das doenças e agravos e promoção da saúde	Manter em 90% a cura dos casos novos de tuberculose pulmonar bacilífera	Proporção de cura de casos novos de tuberculose pulmonar bacilífera	90%	90%	90%	90%
	Aumentar em 50% a taxa de detecção de hanseníase na população geral	Taxa de detecção de hanseníase na população geral por 100.000hab	50%	50%	50%	50%
	Reduzir em 2% ano a mortalidade por arboviroses (Dengue, Zika e Chikungunya)	Número absoluto de óbitos por arbovirose (Dengue, Zika e Chikungunya)	2%	2%	2%	2%
	Investigar anualmente 80% dos óbitos por arboviroses	Proporção de óbitos por arbovirose investigados	80%	80%	80%	80%
	Elaborar anualmente um plano de	Número de Planos de contingência municipal para	1	1	1	1





**ESTADO DA PARAÍBA**

**PREFEITURA MUNICIPAL DE SÃO JOSÉ DA LAGOA TAPADA**

**SECRETARIA DA SAÚDE**

	contingência municipal para arboviroses	arboviroses implantado				
	atingir 80% das análises preconizadas de cloro residual livre na água para consumo humano	Percentual de amostras, para cloro residual livre na água tratada (CRL), analisadas.	20%	20%	20%	20%
	Implementar 100% das ações estabelecidas no plano de contingência para o enfrentamento da Infecção Humana pelo Coronavírus	Percentual de ações implementadas no plano de contingência para o enfrentamento da Infecção Humana pelo Coronavírus	100%	100%	100%	100%
	Ampliar em 10% o recurso humano para atender as necessidades dos serviços	Percentual de recursos humanos	5%	5%	0	0
Fortalecer o Programa de Imunizações (PNI) visando contribuir para o controle, a eliminação e/ou erradicação das doenças imunopreveníveis.	Manter em 95% a proporção da cobertura vacinal nas vacinas Pentavalente (3ª dose), Pneumocócica 10 - valente (2ª dose), Poliomielite (3ª dose) e Tríplice viral (1ª dose).	Proporção de cobertura adequada para os imunobiológicos Pentavalente (3ª dose), Pneumocócica 10 - valente (2ª dose), Poliomielite (3ª dose) e Tríplice viral (1ª dose)	95%	95%	95%	95%
Implementar as ações de prevenção, detecção e tratamento das DST/Aids, hepatite virais, HTLV e sífilis	Manter em 0% do número de casos novos diagnosticados de HIV em crianças menores de 5 anos	Número de casos de HIV diagnosticados em um determinado ano de diagnóstico e local de residência.	0	0	0	0
	Ampliar para 100% o teste rápido (TR) DST/AIDS, hepatite virais, HTLV e sífilis	Proporção de municípios com Teste Rápido implantado	90 %	95%	95 %	100%



## ESTADO DA PARAÍBA

### PREFEITURA MUNICIPAL DE SÃO JOSÉ DA LAGOA TAPADA

#### SECRETARIA DA SAÚDE

sífilis congênita nos municípios	Manter índices de sífilis congênita	Total de casos de sífilis congênita detectados ao ano	0	0	0	0
	Manter em 95%, no mínimo, a proporção de registro de óbitos com causa básica definida	Proporção de registro de óbitos com causa básica definida	95%	95%	95%	95%
	Encerrar a investigação de pelo menos 80% dos casos de Doenças de Notificação Compulsória Imediata (DNCI), registrados no SINAN, em até 60 dias a partir da data de notificação	Proporção de casos de doenças de notificação compulsória imediata (DNCI) encerradas em até 60 dias após notificação	80%	80%	80%	80%
	Investigar 95% dos óbitos infantis	Proporção de óbitos infantis investigados	95%	95%	95%	95%
	Investigar 90% dos óbitos fetais	Proporção de óbitos fetais investigados	90%	90%	90%	90%
	Investigar 100% dos óbitos maternos	Proporção de óbitos maternos investigados	100%	100%	100%	100%
	Investigar 90% dos óbitos em mulheres em idade fértil - MIF	Proporção de óbitos de mulheres em idade fértil (MIF) investigados	90%	90%	90%	90%
Desenvolver as ações de vigilância sanitária para o gerenciamento de risco sanitário	Manter 80% das inspeções sanitárias	Proporção de inspeções realizadas pela AGEVISA	80%	80%	80%	80%



**ESTADO DA PARAÍBA**

**PREFEITURA MUNICIPAL DE SÃO JOSÉ DA LAGOA TAPADA**

**SECRETARIA DA SAÚDE**

**DIRETRIZ IV**

Garantia e aprimoramento da assistência farmacêutica no âmbito do SUS

ANUALIZAÇÃO DAS METAS						
OBJETIVOS	METAS	INDICADORES	META ANUAL	META ANUAL	META ANUAL	META ANUAL
Fortalecer a política de assistência farmacêutica, assegurando e qualificando o acesso a medicamentos contemplados nas políticas públicas	Adesão de 100% ao Qualificar SUS	Adesão ao Qualifica SUS	100%	100%	100%	100%
	Ampliar em 10% ao ano a distribuição e dispensação de unidades farmacêuticas (comprimidos, capsulas, frascos-ampolas, bisnagas, etc.)	Percentual de ampliação da distribuição e dispensação de medicamentos para os estabelecimentos de saúde	10,%	10,%	10,%	10,%
	Implantar O Projeto de cuidado Farmacêutico	Número de projeto implantado	01	00	00	00
	Reformar a estrutura física da Farmácia Básica Municipal	Número de Estrutura alocada	01	00	01	00
	Implementar em 90% a padronização dos medicamentos de acordo com a RENAME	Percentual de medicamentos padronizados	75%	80%	90%	90%



**ESTADO DA PARAÍBA**

**PREFEITURA MUNICIPAL DE SÃO JOSÉ DA LAGOA TAPADA**

**SECRETARIA DA SAÚDE**

**DIRETRIZ V**

Fortalecimento das ações de regulação da atenção, controle, avaliação e auditoria de gestão e serviços de saúde;

ANUALIZAÇÃO DAS METAS						
OBJETIVOS	METAS	INDICADORES	META ANUAL	META ANUAL	META ANUAL	META ANUAL
Fortalecer as ações de monitoramento, avaliação da qualidade e resolutividade da assistência à saúde	Atualizar 100% CNES dos estabelecimentos de saúde mensalmente	Percentual de estabelecimentos de saúde com CNES atualizados	100%	100%	100%	100%
	Ampliar para 40 % a produção ambulatorial processada aprovada dos estabelecimentos	Percentual da produção ambulatorial processada e aprovada dos Estabelecimentos	10%	10%	10%	10%
Regular a referência e garantir o deslocamento e ajuda de custo para tfd	Garantir 100 % de acesso de usuários cadastrados no Tratamento Fora do Domicílio -TFD	Percentual de atendimentos de usuários TFD	100%	100%	100%	100%
	Formular Pareceres Técnicos em 100% dos processos de demanda Judicial e outros órgãos de controle.	Percentual de Pareceres Técnicos	100%	100%	100%	100%
	Realizar 100% das atividades de acompanhamento e em unidades quanto aos aspectos técnicos - científicos, financeiros e patrimoniais da aplicação dos	Percentual de serviços de gestão e avaliação de gestão e e acompanhados	100%	100%	100%	100%



**ESTADO DA PARAÍBA**  
**PREFEITURA MUNICIPAL DE SÃO JOSÉ DA LAGOA TAPADA**  
**SECRETARIA DA SAÚDE**

recursos do SUS;

## DIRETRIZ VI

Contribuição para a adequada formação, qualificação e valorização dos trabalhadores que atuam na área da saúde;

OBJETIVOS	META	INDICADORES	ANUALIZAÇÃO DAS METAS			
			META ANUAL	META ANUAL	META ANUAL	META ANUAL
Executar a política de educação na saúde	Implantar o Programa de Educação Permanente	Número de Programa de Educação Permanente	1	0	0	0
	Qualificar 100% dos trabalhadores do município em Educação Permanente em Saúde	Percentual de trabalhadores qualificados	100%	100%	100%	100%
Dimensionar e qualificar o quadro técnico da	Realizar um dimensionamento do quadro técnico	Número de dimensionamentos realizados	-	1	-	-
Secretaria Municipal de Saúde	Realizar um curso de qualificação em EPS para o quadro técnico	Número de cursos em EPS realizado para o quadro técnico	1	-	-	-



**ESTADO DA PARAÍBA**  
**PREFEITURA MUNICIPAL DE SÃO JOSÉ DA LAGOA TAPADA**  
**SECRETARIA DA SAÚDE**

## **12. MONITORAMENTO E AVALIAÇÃO DO PLANO MUNICIPAL DE SAÚDE**

O Planejamento e a Gestão do Sistema Único de Saúde (SUS) estão relacionados a elementos fundamentais como monitoramento, avaliação e integração do sistema de saúde, estes elementos produzem efeitos em âmbito organizacional mais amplo, como os sistemas de gestão, e em âmbito mais exíguo, como na própria organização dos serviços de saúde. A integração do SUS se faz necessária em decorrência do processo de descentralização intergovernamental do SUS, que trouxe para a gestão governamental das três esferas de governo novas competências e responsabilidades sobre a forma como o direito à saúde é salvaguardado em âmbito da União, estados e municípios. Para um processo de gestão eficiente, é fundamental acompanhar e avaliar periodicamente objetivos, metas, ações, programas e os resultados alcançados até o momento.

Para o monitoramento e avaliação do Plano Municipal de Saúde utilizaremos como base os principais instrumentos de planejamento do SUS: avaliação dos Indicadores do SISPACTO e Desempenho do Programa Previne Brasil, os resultados obtidos com a elaboração dos relatórios quadrimestrais e Relatório Anual de Gestão, finalizando com a construção da Programação Anual de Saúde.