



ESTADO DA PARAÍBA
PREFEITURA MUNICIPAL DE SÃO JOSÉ DA LAGOA TAPADA

EDITAL DE LICITAÇÃO¹

CONCORRÊNCIA PÚBLICA ELETRÔNICA Nº 001/2025

I. REGÊNCIA LEGAL	
Lei Federal nº 14.133/2021, Lei Complementar nº 123, de 14/12/2006 e alterações posteriores.	
II. ÁREA REQUISITANTE	
Secretaria de Infraestrutura.	
III. MODALIDADE	IV. PROCESSO ADMINISTRATIVO Nº.
Concorrência Pública nº 001/2025	300425/2025-06
V. TIPO DE LICITAÇÃO	VI. REGIME DE EXECUÇÃO
Menor Preço	Empreitada por Preço Unitário
VII. CRITÉRIO DE ADJUDICAÇÃO	VIII. VALOR DO EDITAL
Menor Preço Global	Gratuito
IX. OBJETO	
Constitui objeto desta licitação a contratação de empresa para execução de obra de construção da Praça Maria Luiza da Conceição (Dona Dovirgem), no município de São José da Lagoa Tapada, conforme condições e exigências estabelecidas neste Edital e seus anexos.	
X. DATA, HORÁRIO E LOCAL PARA RECEBIMENTO DAS PROPOSTAS E DOCUMENTOS RELATIVOS À HABILITAÇÃO	
DATA: 28/05/2025	
HORÁRIO: 09h00min	
LOCAL: www.portaldecompraspublicas.com.br	
XI. DOTAÇÃO ORÇAMENTÁRIA	
Programa de Trabalho: 15 451 1014 1155 CONSTRUÇÃO DE PRAÇAS	
Elemento de Despesa: 4490.51 99 OBRAS E INSTALAÇÕES	
Fonte de Recursos: 15000000 Recursos não Vinculados de Impostos 17000000 Outras Transferências de Convênios ou Instrumentos Congêneres da União 17010000 Outras Transferências de Convênios ou Instrumentos Congêneres dos Estados	
XII. PRAZO DE VIGÊNCIA DO CONTRATO	XIII. VALOR ESTIMADO DA CONTRATAÇÃO
6 (seis) meses	R\$ 185.446,41 (cento e oitenta e cinco mil e quatrocentos e quarenta e seis reais e quarenta e um centavos)
XIV. LOCAL, HORÁRIO E MEIO DE COMUNICAÇÃO PARA ESCLARECIMENTOS SOBRE ESTE EDITAL	
As informações e esclarecimentos necessários ao perfeito conhecimento do objeto desta licitação serão prestados pelo Agente de Contratação/comissão de apoio até 03 (três) dias úteis antes da data marcada para abertura da sessão através do Portal de Compras Públicas ou pelo e-mail: licitacao@saojoselt.pb.gov.br	

¹ Edital e Anexos elaborados com assessoramento técnico do Sr. Ericles Douglas Rodrigues Coura, através da empresa Ílios Soluções em Licitações Ltda (CNPJ: 50.498.717/0001-83).



ESTADO DA PARAÍBA
PREFEITURA MUNICIPAL DE SÃO JOSÉ DA LAGOA TAPADA

O Agente de Contratação da Prefeitura Municipal de São José da Lagoa Tapada, leva ao conhecimento dos interessados que, na forma da Lei nº 14.133, de 01 de abril de 2021, realizará licitação na modalidade de Concorrência Pública Eletrônica, do tipo "Menor Preço Global", sob o regime de Empreitada por Preço Unitário, para a execução de obra de construção da Praça Maria Luiza da Conceição (Dona Dovirgem), no município de São José da Lagoa Tapada, conforme condições e exigências estabelecidas neste Edital e seus anexos.

1. A solicitação de esclarecimento de dúvidas a respeito de condições deste Edital e de outros assuntos relacionados à presente licitação deverá ser efetuada pelas empresas interessadas em participar do certame até o 3º (terceiro) dia útil que anteceder a data de abertura da sessão pública, estabelecida no preâmbulo deste Instrumento convocatório através do Portal de Compras Públicas ou pelo e-mail: licitacao@saojoselt.pb.gov.br.

2. O esclarecimento de dúvidas a respeito de condições deste Edital e de outros assuntos relacionados à presente licitação serão divulgados mediante publicação na *web*, no endereço: www.portaldecompraspublicas.com.br, cabendo as licitantes o ônus de acessá-los para a obtenção das informações prestadas pelo Agente de Contratação.

1. DESCRIÇÃO DO OBJETO

1.1. A presente licitação tem como objeto contratação de empresa para execução de obra de construção da Praça Maria Luiza da Conceição (Dona Dovirgem), no município de São José da Lagoa Tapada, conforme condições e exigências estabelecidas neste Edital e seus anexos.

1.2. A licitação será realizada em único item.

2. DO CREDENCIAMENTO

2.1. O Credenciamento é o nível básico do registro cadastral no PORTAL DE COMPRAS PÚBLICAS que permite a participação dos interessados na modalidade LICITATÓRIA CONCORRÊNCIA, em sua FORMA ELETRÔNICA.

2.2. O cadastro deverá ser feito no Portal de Compras Públicas, no sítio www.portaldecompraspublicas.com.br.

2.3. O credenciamento junto ao provedor do sistema implica a responsabilidade do licitante ou de seu representante legal e a presunção de sua capacidade técnica para realização das transações inerentes a esta licitação.

2.4. O licitante responsabilizar-se exclusiva e formalmente pelas transações efetuadas em seu nome, assume como firmes e verdadeiras suas propostas e seus lances, inclusive os atos praticados diretamente ou por seu representante, excluía a responsabilidade do provedor do sistema ou do



ESTADO DA PARAÍBA
PREFEITURA MUNICIPAL DE SÃO JOSÉ DA LAGOA TAPADA

órgão ou entidade promotora da licitação por eventuais danos decorrentes de uso indevido das credenciais de acesso, ainda que por terceiros.

2.5. É de responsabilidade do cadastrado conferir a exatidão dos seus dados cadastrais no PORTAL DE COMPRAS PÚBLICAS e mantê-los atualizados junto aos órgãos responsáveis pela informação, devendo proceder, imediatamente, à correção ou à alteração dos registros tão logo identifique incorreção ou aqueles se tornem desatualizados.

2.6. A não observância do disposto no subitem anterior poderá ensejar desclassificação no momento da habilitação.

3. DA PARTICIPAÇÃO NA LICITAÇÃO

3.1. Poderão participar desta Concorrência interessados cujo ramo de atividade seja compatível com o objeto desta licitação, e que estejam com Credenciamento regular no **PORTAL DE COMPRAS PÚBLICAS**.

3.2. Esta licitação não é exclusiva a microempresas e empresas de pequeno porte, nos termos do art. 48 da Lei Complementar nº 123, de 14 de dezembro de 2006.

3.2.1. Será concedido tratamento favorecido para as microempresas e empresas de pequeno porte, para as sociedades cooperativas mencionadas no artigo 34 da Lei nº 11.488/2007, para o microempreendedor individual - MEI, nos limites previstos da Lei Complementar nº 123/2006 e no artigo 4º da Lei nº 14.133/2021.

3.3. Não poderão participar desta licitação os interessados:

3.3.1. Proibidos de participar de licitações e celebrar contratos administrativos, na forma da legislação vigente;

3.3.2. Que não atendam às condições deste Edital e seu(s) anexo(s);

3.3.3. Estrangeiros que não tenham representação legal no Brasil com poderes expressos para receber citação e responder administrativa ou judicialmente;

3.3.4. Que se enquadrem nas vedações previstas nos artigos 9º e 14 da Lei nº 14.133/2021;

3.3.5. Que estejam sob falência, concurso de credores, concordata ou em processo de dissolução ou liquidação;

3.3.6. Organizações da Sociedade Civil de Interesse Público - OSCIP, atuando nessa condição (Acórdão nº 746/2014-TCU-Plenário).

3.4. A pessoa jurídica poderá participar da licitação em consórcio, observadas as regras do art. 15 da Lei nº 14.133/2021.



ESTADO DA PARAÍBA
PREFEITURA MUNICIPAL DE SÃO JOSÉ DA LAGOA TAPADA

4. DA APRESENTAÇÃO DA PROPOSTA E DOS DOCUMENTOS DE HABILITAÇÃO

4.1. Na presente licitação, a fase de habilitação sucederá as fases de apresentação de propostas e de julgamento.

4.2. Os licitantes encaminharão, exclusivamente por meio do sistema eletrônico, a proposta com o preço ou o percentual de desconto, conforme o critério de julgamento adotado neste Edital, até a data e o horário estabelecidos para abertura da sessão pública.

4.2.1. Todas as especificações do objeto contidas na proposta vinculam a Contratada e, havendo divergência entre as condições da proposta e as cláusulas deste Edital, incluindo seus anexos, prevalecerão as últimas.

4.2.2. Nos valores propostos estarão inclusos todos os custos operacionais, encargos previdenciários, trabalhistas, tributários, comerciais e quaisquer outros que incidam direta ou indiretamente na contratação.

4.3. Os preços ofertados serão de exclusiva responsabilidade do licitante, não lhe assistindo o direito de pleitear qualquer alteração, sob alegação de erro, omissão ou qualquer outro pretexto.

4.4. Se o regime tributário da empresa implicar o recolhimento de tributos em percentuais variáveis, a cotação adequada será a que corresponde à média dos efetivos recolhimentos da empresa nos últimos doze meses.

4.5. Independentemente do percentual de tributo inserido na planilha, no pagamento serão retidos na fonte os percentuais estabelecidos na legislação vigente.

4.6. O prazo de validade da proposta não será inferior a 60 (sessenta) dias, a contar da data de sua apresentação.

4.7. Os licitantes devem respeitar os preços máximos estabelecidos nas normas de regência de contratações públicas federais, quando participarem de licitações públicas;

4.8. No cadastramento da proposta inicial, o licitante declarará, em campo próprio do sistema, que:

4.8.1. Que está ciente e concorda com as condições contidas no Edital e seus anexos;

4.8.2. Que cumpre os requisitos para a habilitação definidos no Edital e que a proposta apresentada está em conformidade com as exigências editalícias;

4.8.3. Que inexistem fatos impeditivos para sua habilitação no certame, ciente da obrigatoriedade de declarar ocorrências posteriores;



ESTADO DA PARAÍBA
PREFEITURA MUNICIPAL DE SÃO JOSÉ DA LAGOA TAPADA

4.8.4. Que não emprega menor de 18 anos em trabalho noturno, perigoso ou insalubre e não emprega menor de 16 anos, salvo menor, a partir de 14 anos, na condição de aprendiz, nos termos do artigo 7º, XXXIII, da Constituição Federal de 1998;

4.8.5. Que sua proposta econômica compreende a integralidade dos custos para atendimento dos direitos trabalhistas assegurados na Constituição Federal, nas leis trabalhistas, nas normas infralegais, nas convenções coletivas de trabalho e nos termos de ajustamento de conduta vigentes na data de entrega das propostas.

4.8.6. Que não possui, em sua cadeia produtiva, empregados executando trabalho degradante ou forçado, observando o disposto nos incisos III e IV do art. 1º e no inciso III do art. 5º da Constituição Federal;

4.8.7. Que cumpre com a reserva de cargos prevista em lei para pessoa com deficiência ou para reabilitado da Previdência Social e que atendam às regras de acessibilidade previstas na legislação, conforme disposto no art. 93 da Lei nº 8.213/1991.

4.9. O fornecedor enquadrado como microempresa ou empresa de pequeno porte deverá declarar, ainda, em campo próprio do sistema eletrônico, que cumpre os requisitos estabelecidos no artigo 3º da Lei Complementar nº 123, de 2006, estando apto a usufruir do tratamento favorecido estabelecido em seus arts. 42 a 49, observado o disposto nos §§ 1º ao 3º do art. 4º, da Lei nº 14.133, de 2021.

4.9.1. A assinalação do campo “não” apenas produzirá o efeito de o licitante não ter direito ao tratamento favorecido previsto na Lei Complementar nº 123, de 2006, mesmo que microempresa ou empresa de pequeno porte.

4.10. A falsidade da declaração de que trata os itens 4.8 ou 4.9 sujeitará o licitante às sanções previstas na Lei nº 14.133, de 2021, e neste Edital

4.11. Será exigida, no momento da apresentação da proposta, a comprovação do recolhimento de quantia a título de garantia de proposta, como requisito de pré-habilitação.

4.11.1. Conforme o estabelecido no artigo 58, § 1º da Lei Federal nº 14.133/2021, o valor da garantia da proposta deverá ser de 1% (um por cento) do valor estimado para a contratação, que deverá estar em nome do Município de São José da Lagoa Tapada/PB, com validade de no mínimo 90 (noventa) dias a contar da data de abertura da licitação;

4.11.2. Os licitantes deverão apresentar comprovante da referida garantia da proposta sob uma das modalidades e critérios previstos no §1º do artigo 96, da Lei 14.133/2021, conforme abaixo, em campo específico do Portal de Compras Públicas: “3 - COMPROVANTE DO SEGURO GARANTIA”;



ESTADO DA PARAÍBA
PREFEITURA MUNICIPAL DE SÃO JOSÉ DA LAGOA TAPADA

4.11.2.1. caução em dinheiro ou em títulos da dívida pública emitidos sob a forma escritural, mediante registro em sistema centralizado de liquidação e de custódia autorizado pelo Banco Central do Brasil, e avaliados por seus valores econômicos, conforme definido pelo Ministério da Economia;

4.11.2.2. seguro-garantia;

4.11.2.3. fiança bancária emitida por banco ou instituição financeira devidamente autorizada a operar no País pelo Banco Central do Brasil.

4.11.2.4. título de capitalização custeado por pagamento único, com resgate pelo valor total.

4.11.3. Em caso de caução em dinheiro, o depósito deverá ser feito em conta própria do Município de São José da Lagoa Tapada/PB: Caixa Econômica Federal; Agência: 0558; Conta Corrente: 38-1; CNPJ: 08999682000108;

4.11.4. O licitante que não apresentar a garantia de proposta no prazo e modo exigido, ou quando rejeitada a garantia de proposta apresentada, ficará impedido de continuar no certame, diante da ausência do requisito de pré-qualificação, ou seja, o licitante será excluído do certame por ausência de condição legal para participação;

4.11.5. A garantia de proposta será devolvida aos licitantes no prazo de 12 (doze) dias úteis, contado da assinatura do contrato ou da data em que for declarada fracassada a licitação;

4.11.6. Implicará execução do valor integral da garantia de proposta a recusa em assinar o contrato ou a não apresentação dos documentos para a contratação.

4.12. Os licitantes poderão retirar ou substituir a proposta até a abertura da sessão pública.

4.13. Não haverá ordem de classificação na etapa de apresentação da proposta e dos documentos de habilitação pelo licitante, o que ocorrerá somente após os procedimentos de abertura da sessão pública.

4.14. Serão disponibilizados para acesso público os documentos que compõem a proposta dos licitantes convocados para apresentação de propostas, após a abertura da sessão pública.

4.15. Caberá ao licitante interessado em participar da licitação acompanhar as operações no sistema eletrônico durante o processo licitatório e se responsabilizar pelo ônus decorrente da perda de negócios diante da inobservância de mensagens emitidas pela Administração ou de sua desconexão.



ESTADO DA PARAÍBA
PREFEITURA MUNICIPAL DE SÃO JOSÉ DA LAGOA TAPADA

4.16. O licitante deverá comunicar imediatamente ao provedor do sistema qualquer acontecimento que possa comprometer o sigilo ou a segurança, para imediato bloqueio de acesso.

5. DA ABERTURA DA SESSÃO, CLASSIFICAÇÃO DAS PROPOSTAS E FORMULAÇÃO DE LANCES

5.1. A abertura da presente licitação dar-se-á automaticamente em sessão pública, por meio de sistema eletrônico, na data, horário e local indicados neste Edital.

5.2. Os licitantes poderão retirar ou substituir a proposta ou os documentos de habilitação, quando for o caso, anteriormente inseridos no sistema, até a abertura da sessão pública;

5.2.1. Será desclassificada a proposta que identifique o licitante;

5.2.2. A desclassificação será sempre fundamentada e registrada no sistema, com acompanhamento em tempo real por todos os participantes.

5.3. O sistema ordenará automaticamente as propostas classificadas, sendo que somente estas participarão da fase de lances.

5.4. O sistema disponibilizará campo próprio para troca de mensagens entre o Agente de Contratação e os licitantes.

5.5. Iniciada a etapa competitiva, os licitantes deverão encaminhar lances exclusivamente por meio de sistema eletrônico, sendo imediatamente informados do seu recebimento e do valor consignado no registro.

5.6. Os licitantes poderão oferecer lances sucessivos, observando o horário fixado para abertura da sessão e as regras estabelecidas nesse Edital.

5.7. O licitante somente poderá oferecer lance de valor inferior ao último por ele ofertado e registrado pelo sistema.

5.8. O licitante poderá, uma única vez, excluir seu último lance ofertado, no intervalo de quinze segundos após o registro no sistema, na hipótese de lance inconsistente ou inexequível.

5.9. Será adotado para o envio de lances na Concorrência Pública Eletrônica o modo de disputa aberto e fechado, em que os licitantes apresentarão lances públicos e sucessivos, com lance final e fechado, a etapa de envio de lances da sessão pública terá duração de 15 (quinze) minutos.



ESTADO DA PARAÍBA
PREFEITURA MUNICIPAL DE SÃO JOSÉ DA LAGOA TAPADA

5.9.1. Encerrado o prazo previsto no caput, o sistema encaminhará o aviso de fechamento iminente dos lances e, transcorrido o período de até dez minutos, aleatoriamente determinado, a recepção de lances será automaticamente encerrada.

5.9.2. Encerrado o prazo de dez minutos, o sistema abrirá a oportunidade para que o autor da oferta de valor mais baixo e os autores das ofertas com valores até 10% (dez por cento) superiores àquela possam ofertar um lance final e fechado em até cinco minutos, que será sigiloso até o encerramento deste prazo.

5.9.3. Na ausência de, no mínimo, três ofertas nas condições de que trata este item, os autores dos melhores lances subsequentes, na ordem de classificação, até o máximo de três, poderão oferecer um lance final e fechado em até cinco minutos, que será sigiloso até o encerramento do prazo.

5.9.4. Encerrados os prazos estabelecidos nos 5.9.1 e 5.9.2, o sistema ordenará os lances em ordem crescente de vantajosidade.

5.9.5. Na ausência de lance final e fechado classificado, haverá o reinício da etapa fechada para que os demais licitantes, até o máximo de três, na ordem de classificação, possam ofertar um lance final e fechado em até cinco minutos, que será sigiloso até o encerramento deste prazo, observado, após esta etapa, a ordem crescente de vantajosidade.

5.9.6 Na hipótese de não haver licitante classificado na etapa de lance fechado que atenda às exigências para habilitação, o Agente de Contratação poderá, mediante justificativa, admitir o reinício da etapa fechada.

5.10. Em caso de falha no sistema, os lances em desacordo com a norma deverão ser desconsiderados pelo agente de Contratação, devendo a ocorrência ser comunicada imediatamente ao provedor do sistema eletrônico (Portal de Compras Públicas).

5.11. Na hipótese do subitem anterior, a ocorrência será registrada em campo próprio do sistema.

5.11.1. No caso de desconexão com o Agente de Contratação, no decorrer da etapa competitiva da Concorrência Pública, o sistema eletrônico poderá permanecer acessível aos licitantes para a recepção dos lances.

5.11.2 Se a desconexão perdurar por tempo superior a 12 (doze) minutos, a sessão será suspensa e terá reinício somente após comunicação expressa do Agente de Contratação aos participantes do certame publicada no Portal de Compras Públicas, <http://www.portaldecompraspublicas.com.br>, quando serão divulgadas data e hora para a sua reabertura.

5.12. Caso o licitante não apresente lances, concorrerá com o valor de sua proposta.

5.13. Em relação a itens não exclusivos para participação de microempresas e empresas de pequeno porte, uma vez encerrada a etapa de lances, será efetivada a verificação automática, junto à Receita Federal, do porte da entidade empresarial. O sistema identificará em coluna própria as microempresas



ESTADO DA PARAÍBA
PREFEITURA MUNICIPAL DE SÃO JOSÉ DA LAGOA TAPADA

e empresas de pequeno porte participantes, procedendo à comparação com os valores da primeira colocada, se esta for empresa de maior porte, assim como das demais classificadas, para o fim de aplicar-se o disposto nos arts. 44 e 45 da Lei Complementar nº 123, de 2006, regulamentada pelo Decreto nº 8.538, de 2015.

5.13.1. Nessas condições, as propostas de microempresas e empresas de pequeno porte que se encontrarem na faixa de até 10% (dez por cento) acima da melhor proposta ou melhor lance serão consideradas empatadas com a primeira colocada.

5.13.2. A melhor classificada nos termos do subitem anterior terá o direito de encaminhar uma última oferta para desempate, obrigatoriamente em valor inferior ao da primeira colocada, no prazo de 5 (cinco) minutos controlados pelo sistema, contados após a comunicação automática para tanto.

5.13.3. Caso a microempresa ou a empresa de pequeno porte melhor classificada desista ou não se manifeste no prazo estabelecido, serão convocadas as demais licitantes microempresa e empresa de pequeno porte que se encontrem naquele intervalo de 10% (dez por cento), na ordem de classificação, para o exercício do mesmo direito, no prazo estabelecido no subitem anterior.

5.14. Encerrada a etapa de envio de lances da sessão pública, na hipótese da proposta do primeiro colocado permanecer acima do preço máximo definido para a contratação, o Agente de Contratação poderá negociar condições mais vantajosas, após definido o resultado do julgamento.

5.14.1. A negociação poderá ser feita com os demais licitantes, segundo a ordem de classificação inicialmente estabelecida, quando o primeiro colocado, mesmo após a negociação, for desclassificado em razão de sua proposta permanecer acima do preço máximo definido pela Administração.

5.14.2. A negociação será realizada por meio do sistema, podendo ser acompanhada pelos demais licitantes.

5.14.3. O resultado da negociação será divulgado a todos os licitantes e anexado aos autos do processo licitatório.

5.15. O agente de contratação solicitará ao licitante mais bem classificado que, no prazo de **24 (vinte e quatro) horas**, envie a proposta adequada ao último lance ofertado após a negociação realizada, **com as informações/documentos** que seguem:

a) apresentar proposta final readequada, conforme modelo Anexo I, informando dados da licitante: nome, endereço, CNPJ, endereço de correio eletrônico (e-mail) e telefone de contato;

b) Apresentar planilhas de quantitativos e preços unitários, devidamente ajustada ao lance vencedor, de acordo com os preços praticados no mercado, considerando o(s) modelo(s) de Planilhas Orçamentárias fornecidas ao Edital, devidamente assinada pelo representante legal e pelo responsável técnico da empresa²;

² De acordo com Lei 5.194/66 e Resolução nº 282 de 24 de agosto de 1983 do CONFEA/CREA, bem como Lei Federal nº 12.378, de 31 de dezembro de 2010 (Regulamenta o exercício da Arquitetura e Urbanismo-CAU/BR).



ESTADO DA PARAÍBA
PREFEITURA MUNICIPAL DE SÃO JOSÉ DA LAGOA TAPADA

- c) Apresentar planilha de cronograma físico-financeiro, conforme modelo Anexo ao Edital;
- d) Apresentar planilha de composição de preços unitários para todos os itens de serviços constantes na planilha de quantitativos e preços unitários³. Ao elaborar sua composição, a licitante deverá considerar os insumos e coeficientes de produtividade compatíveis com os serviços a executar;
- e) Apresentar planilha Benefícios e Despesas Indiretas - BDI, detalhando todos os seus componentes, inclusive em forma percentual, conforme modelo anexo ao Edital;
- f) Identificação e assinatura do representante legal da licitante, responsável pela elaboração da proposta.

5.16. É facultado à Agente de Contratação prorrogar o prazo estabelecido, a partir de solicitação fundamentada feita no chat pelo licitante, antes de findo o prazo.

5.17. Após a negociação do preço, o Agente de Contratação iniciará a fase de aceitação e julgamento da proposta.

6. DA FASE DE JULGAMENTO

6.1. Encerrada a etapa de negociação, o Agente de Contratação verificará se o licitante provisoriamente classificado em primeiro lugar atende às condições de participação no certame, conforme previsto no art. 14 da Lei Federal nº 14.133/2021, especialmente quanto à existência de sanção que impeça a participação no certame ou a futura contratação, mediante a consulta aos seguintes cadastros:

- a) Lista de Inidôneos, mantida pelo Tribunal de Contas da União - TCU - [https://contas.tcu.gov.br/ords/f?p=1660:3:0](https://contas.tcu.gov.br/ords/f?p=1660:3:0;);
- b) Cadastro Nacional de Condenações Cíveis por Atos de Improbidade Administrativa, mantido pelo Conselho Nacional de Justiça - (www.cnj.jus.br/improbidade_adm/consultar_requerido.php); e
- c) Cadastro Nacional de Empresas Inidôneas e Suspensas - CEIS e o Cadastro Nacional de Empresas Punidas - CNEP (www.portaldatransparencia.gov.br/).

6.2. A consulta aos cadastros será realizada em nome da empresa licitante e também de seu sócio majoritário, por força da vedação de que trata o artigo 12 da Lei Federal nº 8.429, de 1992.

6.3. Caso conste na Consulta de Situação do licitante a existência de Ocorrências Impeditivas Indiretas, o Agente de Contratação diligenciará para verificar se houve fraude por parte das empresas apontadas no Relatório de Ocorrências Impeditivas Indiretas;

³ Os valores unitários constantes na Planilha Orçamentária (Planilha Máxima de Custos) devem ser apresentados de forma analítica, sendo assim demonstrada a sua composição unitária em planilhas específicas, explicando as incidências das leis sociais e BDI, em observância aos Acórdãos nºs 615/2004-2ªC e 2.110/2008-P do Tribunal de Contas da União.



ESTADO DA PARAÍBA
PREFEITURA MUNICIPAL DE SÃO JOSÉ DA LAGOA TAPADA

6.3.1. A tentativa de burla será verificada por meio dos vínculos societários, linhas de fornecimento similares, dentre outros;

6.3.2. O licitante será convocado para manifestação previamente a uma eventual desclassificação;

6.3.3. Constatada a existência de sanção, o licitante será reputado inabilitado, por falta de condição de participação.

6.4. Caso atendidas as condições de participação, será iniciado o procedimento de habilitação.

6.5. Caso o licitante provisoriamente classificado em primeiro lugar tenha se utilizado de algum tratamento favorecido às ME/EPPs, o Agente de Contratação verificará se faz jus ao benefício, em conformidade com a Lei Complementar nº 123/06.

6.6. Verificadas as condições de participação e de utilização do tratamento favorecido, o Agente de Contratação examinará a proposta classificada em primeiro lugar quanto à adequação ao objeto e à compatibilidade do preço em relação ao máximo estipulado para contratação neste Edital e em seus anexos.

6.7. Será desclassificada a proposta vencedora que:

6.7.1. Se enquadrarem nos casos previstos no art. 59, da Lei Federal nº 14.133/21.

6.7.2. apresentarem **valor global superior ao estimado** para a contratação;

6.7.3. apresentarem nos itens relevantes (aqueles constantes na parte A da curva ABC) **custos unitários (excluído o BDI) que ultrapassem** aqueles constantes na planilha orçamentária elaborada pelo Município.

6.7.4. Caso a licitante apresente sua proposta com o valor global superior ao estimado pelo Município ou preços unitários que ultrapassem aqueles definidos no subitem 6.7.2, ela poderá (desde que eventual correção não altere a ordem de classificação das propostas), após diligência pelo Agente de Contratação, ajustá-lo ao estabelecido. O não atendimento da diligência no prazo fixado ou a recusa em fazê-lo importará na desclassificação da proposta.

6.8. Conforme art. 59, §4º, da Lei 14.133/21 (NLLC), propostas finais inferiores a 75% (setenta e cinco por cento), do valor de referência, terão presunção relativa de inexequibilidade. Cabendo ao agente de contratações, abrir diligência para comprovar se o licitante terá condições de cumprir/executar o contrato com o valor final ofertado.

6.9. Em caso de proposta presumidamente inexequíveis, caberá ao Agente de Contratação (ou equivalente), promover as seguintes diligências, solicitando:

6.9.1. Apresentação da estrutura de custos;



ESTADO DA PARAÍBA
PREFEITURA MUNICIPAL DE SÃO JOSÉ DA LAGOA TAPADA

6.9.2. Se a Empresa já praticou com preços ofertados (ou descontos) com outro órgão público ou privado e cumpriu integralmente o contrato;

6.9.3. Apresentação de outros detalhamentos que possam comprovar a exequibilidade, como: notas fiscais de aquisição dos insumos; valor da mão de obra com demonstração da GFIP, dentre outros elementos de comprovação.

6.10. Poderá o Licitante interessado, apresentar desde já, em sua proposta readequada, os documentos dos itens 6.9, a fim de que, em caso de proposta presumidamente inexequível, possa o agente de contratação (ou equivalente), proceder com a análise imediata e classificação de sua proposta.

6.11. Caso o custo global estimado do objeto licitado tenha sido decomposto em seus respectivos custos unitários por meio de Planilha de Custos e Formação de Preços elaborada pela Administração, o licitante classificado em primeiro lugar será convocado para apresentar Planilha por ele elaborada, com os respectivos valores adequados ao valor final da sua proposta, sob pena de não aceitação da proposta.

6.12. Será exigida garantia adicional do licitante vencedor cuja proposta for inferior a 85% (oitenta e cinco por cento) do valor orçado pelo Município, equivalente à diferença entre este último e o valor da proposta, sem prejuízo das demais garantias exigíveis de acordo com esta Lei.

6.13. Erros no preenchimento da planilha não constituem motivo para a desclassificação da proposta planilha poderá ser ajustada pelo fornecedor, no prazo indicado pelo sistema, desde que não haja majoração do preço

6.13.1. O ajuste de que trata este dispositivo se limita a sanar erros ou falhas que não alterem a substância das propostas;

6.13.2. Considera-se erro no preenchimento da planilha passível de correção a indicação de recolhimento de impostos e contribuições na forma do Simples Nacional, quando não cabível esse regime.

7. DA FASE DE HABILITAÇÃO

7.1. Será exigida a apresentação dos documentos de habilitação apenas pelo licitante vencedor, o qual será convocado em campo próprio do sistema.

7.2. Após convocação via sistema, o licitante melhor classificado **terá o prazo mínimo de 02 (DUAS) horas** para envio dos documentos de habilitação.

7.3. Os licitantes deverão encaminhar via sistema, nos termos deste Edital, a documentação relacionada nos itens a seguir, para fins de habilitação:



ESTADO DA PARAÍBA
PREFEITURA MUNICIPAL DE SÃO JOSÉ DA LAGOA TAPADA

7.3.1. Relativamente à habilitação jurídica da licitante:

- a) Cópia de CPF e RG de todos os sócios da licitante;
- b) prova de registro comercial, no caso de empresa individual;
- c) ato constitutivo, estatuto ou contrato social em vigor e suas alterações, devidamente registrado na Junta Comercial, em se tratando de sociedades comerciais;
- d) ato constitutivo devidamente registrado no cartório do Registro Civil de Pessoas Jurídicas tratando-se de sociedades civis, acompanhado de prova da diretoria em exercício;
- e) decreto de autorização e ato de registro ou autorização para funcionamento expedido pelo órgão competente, tratando-se de empresa ou sociedade estrangeira em funcionamento no país, quando a atividade assim o exigir.

7.3.2. Relativamente à regularidade fiscal, social e trabalhista da licitante:

- a) Prova de inscrição no Cadastro Nacional de Pessoas Jurídicas do Ministério da Fazenda (CNPJ);
- b) Prova de Inscrição no Cadastro de Contribuintes Estadual e/ou Municipal, se houver, relativo ao domicílio ou sede da licitante, pertinente ao seu ramo de atividade e compatível com o objeto contratual;
- c) Prova de quitação com a Fazenda Federal (Tributos Federais e à Dívida Ativa da União, abrangendo inclusive as contribuições sociais previstas nas alíneas “a” e “d” do parágrafo único do art. 11 da Lei nº 8.212/91), Estadual e Municipal, dentro do prazo de validade;
- d) Certificado de Regularidade do FGTS, expedido pela CAIXA ECONÔMICA FEDERAL, conforme alínea “a” do art. 27 da Lei nº. 8.036/90, devidamente atualizado;
- e) Prova de inexistência de débitos inadimplidos perante a Justiça do Trabalho, mediante a apresentação de Certidão Negativa de Débitos Trabalhistas CNDT, nos termos do Título VII-A da Consolidação das Leis do Trabalho, aprovada pelo Decreto-Lei nº 5.452, de 1º de maio de 1943.

7.3.3. Relativamente à qualificação econômico-financeira da licitante:

- a) Certidão negativa de feitos sobre falência expedida pelo distribuidor da sede do licitante;
- b) Balanço patrimonial, demonstração de resultado de exercício e demais demonstrações contábeis dos 2 (dois) últimos exercícios sociais;



ESTADO DA PARAÍBA
PREFEITURA MUNICIPAL DE SÃO JOSÉ DA LAGOA TAPADA

c) O balanço deverá apresentar os seguintes índices: ILC (Índice de Liquidez Corrente), ILG (Índice de Liquidez Geral), SG (Solvência Geral): iguais ou maiores que 1(um), os quais serão verificados através das seguintes fórmulas:

1) Índice de Liquidez Corrente:

$$ILC = \frac{\textit{Ativo Circulante}}{\textit{Passivo Circulante}}$$

2) Índice de Liquidez Geral:

$$ILG = \frac{\textit{Ativo Circulante} + \textit{Realizável a Longo Prazo}}{\textit{Passivo Circulante} + \textit{Exigível a Longo Prazo}}$$

3) Solvência Geral:

$$SG = \frac{\textit{Ativo Total}}{\textit{Passivo Circulante} + \textit{Exigível a Longo Prazo}}$$

d) O licitante fica obrigado a comprovar, na data de apresentação das propostas, por intermédio de seu Balanço Patrimonial que possui Patrimônio Líquido Mínimo equivalente a 10% (dez por cento) do valor estimado da contratação, nos § 4º do Art. 69, da Lei 14.133/2021.

e) A comprovação dos índices referidos no item “c”, deverão se basear nas informações constantes nos documentos listados no item “b”, constituindo obrigação exclusiva do licitante a apresentação dos cálculos de forma objetiva, devidamente assinado por profissional habilitado da área contábil, que ateste o atendimento pelo licitante dos índices econômicos previstos no edital, nos termos do §1º do Art. 69 da Lei 14.133/2021, conforme **ANEXO V** - apresentação de índices contábeis (Modelo).

f) Para atendimento da alínea “b” acima elencada, serão considerados aceitos na forma da lei os Balanços Patrimoniais e demonstrações contábeis que atendam as seguintes exigências:

f.1) Quando se tratar de Sociedades por Ações (Sociedade empresária do Tipo S.A.), o balanço deverá ser apresentado por publicação em Diário Oficial e em jornal de grande circulação, editado na localidade em que está situada a sede do licitante, conforme caput do art. 289 e o parágrafo 5º da Lei nº 6.404/76 e comprovação de autenticação pelo Órgão do Registro do Comércio do domicílio ou sede do licitante;

f.2) Quando se tratar de Sociedade Comercial (LTDA.) e demais constituições (Empresas Individuais, ME e EPP): deverá ser apresentado necessariamente o Balanço acompanhado das cópias dos Termos de abertura e encerramento, extraídos do Livro Diário (Art. 5º, § 2º do Decreto Lei nº 486/69, Art. 39.A da Lei nº 8.934/94 e Art. 10, alínea “b” da Resolução CFC nº 1.330/11), devidamente registrado na Junta Comercial da sede ou domicílio da licitante, contendo:



ESTADO DA PARAÍBA
PREFEITURA MUNICIPAL DE SÃO JOSÉ DA LAGOA TAPADA

f.2.1) Identificação e assinaturas legíveis do(s) sócio(s) da empresa e identificação e assinatura legível (chancela) do responsável contábil da empresa, devidamente registrado no CRC – Conselho Regional de Contabilidade (Art. 177, § 4º da Lei nº 6.404/76, Art. 1.184, § 2º da Lei nº 10.406/02 e Art. 13 da Resolução CFC nº 1.330/11).

f.2.2) Para aquelas empresas com obrigatoriedade ou adesão voluntária de entrega do SPED, será aceito o Recibo de Entrega de Livro Fiscal, acompanhado dos **TERMOS DE ABERTURA E ENCERRAMENTO E DAS DEMONSTRAÇÕES FINANCEIRAS GERADAS A PARTIR DO PRÓPRIO SPED, DEVIDAMENTE ASSINADAS PELO REPRESENTANTE LEGAL DA EMPRESA E RESPONSÁVEL TÉCNICO CONTÁBIL.**

g) Os documentos referidos na alínea “b” limitar-se-ão ao último exercício no caso de a pessoa jurídica ter sido constituída há menos de 2 (dois) anos (§ 6º do Art. 69 da Lei Federal nº 14.133/2021).

h) As empresas criadas no exercício financeiro da licitação deverão atender a todas as exigências da habilitação e ficarão autorizadas a substituir os demonstrativos contábeis pelo balanço de abertura. (§ 1º do Art. 65 da Lei Federal nº 14.133/2021).

7.3.4. Relativamente à qualificação técnica da licitante:

a) Prova de inscrição na entidade profissional competente (CREA - Conselho Regional de Engenharia e Agronomia ou CAU - Conselho de Arquitetura e Urbanismo).

b) Indicação formal do responsável técnico, Engenheiro Civil ou Arquiteto, com o devido registro ou inscrição na entidade profissional competente (CREA ou CAU).

b.1) na falta da indicação referida no caput da presente alínea, presume-se que o responsável técnico será aquele portador do Atestado de Capacidade Técnica apresentado para fins de habilitação na licitação.

b.2) junto da indicação deverá ser apresentada a documentação comprobatória do vínculo do profissional com a licitante.

b.2.1) Na hipótese de não constar na Certidão de Registro no CREA ou no CAU, que o profissional é Responsável Técnico da licitante, o vínculo do profissional com a licitante poderá ser comprovado através de:

I) documento que comprove vínculo de emprego, ou;

II) documento que comprove ser o profissional sócio da empresa, ou;

III) contrato civil de prestação de serviços, ou;



ESTADO DA PARAÍBA
PREFEITURA MUNICIPAL DE SÃO JOSÉ DA LAGOA TAPADA

IV) declaração de contratação futura, conforme modelo constante no Anexo VII do Edital, contendo assinatura do profissional indicado.

b.3) O profissional indicado pela licitante na forma da alínea “b” deverá participar da obra objeto da licitação e será admitida a sua substituição por profissional de experiência equivalente ou superior, desde que aprovada pela Administração.

c) **CAPACIDADE TÉCNICA PROFISSIONAL** - Comprovação da licitante de possuir em seu quadro permanente, na data prevista para entrega da proposta, profissional de nível superior habilitado na(s) área(s) referida(s) na alínea “b” acima, detentor de atestados de responsabilidade técnica profissional, devidamente registrado no conselho profissional competente, acompanhado(s) da(s) respectiva(s) Certidão(ões) de Acervo Técnico – CAT, que comprove(m) ter executado obra ou serviço de características semelhantes, com o objeto da licitação.

c.1) os licitantes deverão apresentar atestados para comprovação da capacidade técnica profissional dos serviços indicados na planilha do projeto básico para o item abaixo indicado, em nome do responsável técnico indicado pela empresa licitante, restrito às parcelas de maior relevância ou valor significativo do objeto da licitação, conforme disposto no Art. 67, §1º e §2º da Lei nº 14.133/21:

CAPACIDADE TÉCNICA PROFISSIONAL	
PARCELAS DE MAIOR RELEVÂNCIA TÉCNICA	
Descrição	Quantidade mínima
EXECUÇÃO DE PASSEIO EM PISO INTERTRAVADO, COM BLOCO RETANGULAR COLORIDO DE 20 X 10 CM, ESPESSURA 6 CM. AF_10/2022	88,00m ²

d) O(s) atestado(s) e/ou certidão(ões) fornecido(s) por pessoas jurídicas de direito público ou privado, somente será(ão) aceito(s) com a (s) respectiva(s) certidão(ões) do CREA, não sendo aceitas certificações através de carimbos;

e) Para a comprovação de execução de obra ou serviços similares, limitadas às parcelas discriminadas na alínea "c" acima, poderão ser apresentados um ou mais atestados, desde que comprove(m) trabalho de características semelhantes ao objeto da presente licitação;

f) Declaração de vistoria de que o licitante tomou conhecimento de todas as informações e das condições locais para o cumprimento das obrigações objeto da licitação, Anexo III.

f.1. A declaração acima poderá ser substituída por declaração formal assinada pelo responsável técnico do licitante acerca do conhecimento pleno das condições e peculiaridades da contratação, conforme modelo ANEXO IV deste edital.



ESTADO DA PARAÍBA
PREFEITURA MUNICIPAL DE SÃO JOSÉ DA LAGOA TAPADA

7.4. Será verificado se o licitante apresentou no sistema, sob pena de inabilitação, a declarações previstas no item 4.8 do edital, referente a fase de cadastramento da proposta.

7.5. Após a entrega dos documentos para habilitação, não será permitida a substituição ou a apresentação de novos documentos, salvo em sede de diligência, para (Lei 14.133/21, art. 64):

7.5.1. Complementação de informações acerca dos documentos já apresentados pelos licitantes e desde que necessária para apurar fatos existentes à época da abertura do certame; e

7.5.2. Atualização de documentos cuja validade tenha expirado após a data de recebimento das propostas.

7.6. Na análise dos documentos de habilitação, o agente de contratação poderá sanar erros ou falhas, que não alterem a substância dos documentos e sua validade jurídica, mediante decisão fundamentada, registrada em ata e acessível a todos, atribuindo-lhes eficácia para fins de habilitação e classificação.

7.7. Na hipótese de o licitante não atender às exigências para habilitação, o agente de contratação examinará a proposta subsequente e assim sucessivamente, na ordem de classificação, até a apuração de uma proposta que atenda ao presente edital.

7.8. Somente serão disponibilizados para acesso público os documentos de habilitação do licitante cuja proposta atenda ao edital de licitação, após concluídos os procedimentos de que trata o subitem anterior.

7.9. A comprovação de regularidade fiscal e trabalhista das microempresas e das empresas de pequeno porte somente será exigida para efeito de contratação, e não como condição para participação na licitação (art. 4º do Decreto nº 8.538/2015).

8. DOS RECURSOS

8.1. A interposição de recurso referente ao julgamento das propostas, à habilitação ou inabilitação de licitantes, à anulação ou revogação da licitação, observará os prazos e a forma dispostos no art. 165 da Lei Federal nº 14.133, de 2021;

8.2. Os recursos deverão ser encaminhados em campo próprio do sistema: www.portaldecompraspublicas.com.br.

9. DA REABERTURA DA SESSÃO PÚBLICA

9.1. A sessão pública poderá ser reaberta:

9.1.1. Nas hipóteses de provimento de recurso que leve à anulação de atos anteriores à realização da sessão pública precedente ou em que seja anulada a própria sessão pública, situação em que serão repetidos os atos anulados e os que dele dependam.



ESTADO DA PARAÍBA
PREFEITURA MUNICIPAL DE SÃO JOSÉ DA LAGOA TAPADA

9.1.2. Quando houver erro na aceitação do preço melhor classificado ou quando o licitante declarado vencedor não assinar o contrato, não retirar o instrumento equivalente ou não comprovar a regularização fiscal e trabalhista, nos termos do art. 43, §1º da LC nº 123/2006. Nessas hipóteses, serão adotados os procedimentos imediatamente posteriores ao encerramento da etapa de lances.

9.2. Todos os licitantes remanescentes deverão ser convocados para acompanhar a sessão reaberta.

9.2.1. A convocação se dará por meio do sistema eletrônico (“chat”), ou e-mail, ou de acordo com a fase do procedimento licitatório.

9.2.2. A convocação feita por e-mail dar-se-á de acordo com os dados contidos no **CADASTRO DO PORTAL DE COMPRAS PÚBLICAS**, sendo responsabilidade do licitante manter seus dados cadastrais atualizados.

10. DA ADJUDICAÇÃO E HOMOLOGAÇÃO

10.1. Encerradas as fases de julgamento e habilitação, e exauridos os recursos administrativos, o processo licitatório será encaminhado à autoridade superior, que poderá:

10.1.1. Determinar o retorno dos autos para saneamento de irregularidades;

10.1.2. Revogar a licitação por motivo de conveniência e oportunidade;

10.1.3. Proceder à anulação da licitação, de ofício ou mediante provocação de terceiros, sempre que presente ilegalidade insanável;

10.1.4. Adjudicar o objeto e homologar a licitação.

11. DA CONTRATAÇÃO

11.1. A contratação do objeto será efetivada mediante assinatura do instrumento de contrato, cuja minuta encontra-se anexa, após a homologação da presente licitação.

11.1.1. Fica estabelecido o prazo de 5 dias úteis, contados a partir da comunicação deste Município, para a licitante assinar o contrato decorrente desta licitação, o qual, na forma do art. 95 da Lei nº 14.133/2021, constitui, neste procedimento, documento hábil à formalização da contratação do objeto.

11.2. Como condição para contratação, prorrogações e acréscimos contratuais, a licitante vencedora deste certame deverá apresentar as certidões de regularidade fiscal, social e trabalhista. Na hipótese de as provas de regularidade não se encontrarem disponíveis nas respectivas homepages, a licitante deverá providenciar sua emissão no prazo máximo de 05 dias úteis contados da intimação deste Município.



ESTADO DA PARAÍBA
PREFEITURA MUNICIPAL DE SÃO JOSÉ DA LAGOA TAPADA

11.3. Decairá do direito à contratação a licitante que, regularmente convocada, não assinar o contrato no prazo estipulado no subitem anterior, ou ainda, não apresentar as certidões de regularidade fiscal, social e trabalhista, ficando caracterizado o descumprimento total da obrigação assumida, sujeitando-se às sanções previstas neste Edital.

11.4. Ocorrendo a hipótese descrita no item anterior, este Município reserva-se o direito de convocar outra licitante para firmar a contratação, observada a ordem de classificação.

11.4.1. A licitante eventualmente convocada, na hipótese do disposto no *caput* deste item, caso aceite a convocação, ficará sujeita às mesmas obrigações e penalidades.

12. DA GARANTIA DE EXECUÇÃO

12.1. Será exigida a prestação de garantia na presente contratação, conforme regras constantes da Minuta do Contrato.

13. DO REAJUSTAMENTO EM SENTIDO GERAL

13.1. As regras acerca do reajustamento em sentido geral do valor contratual são as estabelecidas na Minuta do Contrato.

14. DO RECEBIMENTO DO OBJETO E DA FISCALIZAÇÃO

14.1. Os critérios de recebimento e aceitação do objeto e de fiscalização estão previstos na Minuta do Contrato.

15. DAS OBRIGAÇÕES DA CONTRATANTE E DA CONTRATADA

15.1. As obrigações da Contratante e da Contratada são as estabelecidas na Minuta do Contrato.

16. DO PAGAMENTO

16.1. As regras acerca do pagamento são as estabelecidas na Minuta do Contrato.

17. DAS SANÇÕES ADMINISTRATIVAS

17.1. Comete infração administrativa, nos termos da Lei nº 14.133/2021, o licitante/adjudicatário que:

17.1.1. Der causa à inexecução parcial ou total do contrato;

17.1.2. Deixar de entregar os documentos exigidos no certame;

17.1.3. Não mantiver a proposta, salvo em decorrência de fato superveniente devidamente justificado;

17.1.4. Não assinar o termo de contrato ou aceitar/retirar o instrumento equivalente, quando



ESTADO DA PARAÍBA
PREFEITURA MUNICIPAL DE SÃO JOSÉ DA LAGOA TAPADA

convocado dentro do prazo de validade da proposta;

17.1.5. Ensejar o retardamento da execução ou entrega do objeto da licitação sem motivo justificado;

17.1.6. Apresentar declaração ou documentação falsa;

17.1.7. Fraudar a licitação ou praticar ato fraudulento na execução do contrato;

17.1.8. Comportar-se de modo inidôneo ou cometer fraude de qualquer natureza;

17.1.9. Praticar atos ilícitos com vistas a frustrar os objetivos da licitação;

17.1.10. Praticar ato lesivo previsto no art. 5º da Lei nº 12.846/2013.

17.2. O licitante/adjudicatário que cometer qualquer das infrações discriminadas nos subitens anteriores ficará sujeito, sem prejuízo da responsabilidade civil e criminal, às seguintes sanções:

- a) Advertência por escrito;
- b) Multa;
- c) Impedimento de licitar e contratar;
- d) Declaração de inidoneidade para licitar ou contratar.

17.3. A penalidade de multa pode ser aplicada cumulativamente com as demais sanções.

17.4. Do ato que aplicar a penalidade caberá recurso, no prazo de 15 (quinze) dias úteis, a contar da ciência da intimação, podendo a autoridade que tiver proferido o ato reconsiderar sua decisão ou, no prazo de 05 (cinco) dias encaminhá-lo devidamente informado para a apreciação e decisão superior, no prazo de 20 (vinte) dias úteis.

17.5. Serão publicadas na Imprensa Oficial do São José da Lagoa Tapada, as sanções administrativas previstas no ITEM 17.2, c, d, deste edital, inclusive a reabilitação perante a Administração Pública.

18. DA IMPUGNAÇÃO AO EDITAL E DO PEDIDO DE ESCLARECIMENTO

18.1. Qualquer pessoa é parte legítima para impugnar este Edital por irregularidade na aplicação da Lei Federal nº 14.133, de 2021, ou solicitar esclarecimentos sobre os seus termos, devendo protocolar diretamente no sistema eletrônico do Portal de Compras Públicas (www.portaldecompraspublicas.com.br) o pedido até 03 (três) dias úteis antes da data da abertura do certame, nos termos do art. 164 da Lei Federal nº 14.133/2021.

18.2. As impugnações e pedidos de esclarecimentos não suspendem os prazos previstos no certame.

18.3. A concessão de efeito suspensivo à impugnação é medida excepcional e deverá ser motivada pelo Agente de contratação, nos autos do processo de licitação.



ESTADO DA PARAÍBA
PREFEITURA MUNICIPAL DE SÃO JOSÉ DA LAGOA TAPADA

18.4. As respostas aos pedidos de esclarecimentos serão divulgadas pelo sistema e vincularão os participantes e a administração.

18.5. As respostas às impugnações e aos esclarecimentos solicitados, bem como outros avisos de ordem geral, serão cadastradas no sítio www.portaldecompraspublicas.com.br, sendo de responsabilidade dos licitantes, seu acompanhamento.

18.6. Não serão conhecidas as impugnações apresentadas após o respectivo prazo legal ou, no caso de empresas, que estejam subscritas por representante não habilitado legalmente ou não identificado no processo para responder pela proponente.

18.7. A petição de impugnação apresentada por empresa deve ser firmada por sócio, pessoa designada para a administração da sociedade empresária, ou procurador, e vir acompanhada, conforme o caso, de estatuto ou contrato social e suas posteriores alterações, se houver, **do ato de designação do administrador, ou de procuração pública ou particular (instrumento de mandato com poderes para impugnar o Edital).**

19. DAS DISPOSIÇÕES GERAIS

19.1. Da sessão pública da Concorrência divulgar-se-á Ata no sistema eletrônico.

19.2. Não havendo expediente ou ocorrendo qualquer fato superveniente que impeça a realização do certame na data marcada, a sessão será automaticamente transferida para o primeiro dia útil subsequente, no mesmo horário anteriormente estabelecido, desde que não haja comunicação em contrário, pelo Agente de Contratação.

19.3. Todas as referências de tempo no Edital, no aviso e durante a sessão pública observarão o horário de Brasília – DF.

19.4. No julgamento das propostas e da habilitação, o Agente de Contratação poderá sanar erros ou falhas que não alterem a substância das propostas, dos documentos e sua validade jurídica, mediante despacho fundamentado, registrado em ata e acessível a todos, atribuindo-lhes validade e eficácia para fins de habilitação e classificação.

19.5. A homologação do resultado desta licitação não implicará direito à contratação.

19.6. As normas disciplinadoras da licitação serão interpretadas em favor da ampliação da disputa entre os interessados, desde que não comprometam o interesse da Administração, o princípio da isonomia, a finalidade e a segurança da contratação.

19.7. Os licitantes assumem todos os custos de preparação e apresentação de suas propostas e a Administração não será, em nenhum caso, responsável por esses custos, independentemente da condução ou do resultado do processo licitatório.



ESTADO DA PARAÍBA
PREFEITURA MUNICIPAL DE SÃO JOSÉ DA LAGOA TAPADA

19.8. Na contagem dos prazos estabelecidos neste Edital e seus Anexos, excluir-se-á o dia do início e incluir-se-á o do vencimento. Só se iniciam e vencem os prazos em dias de expediente na Administração.

19.9. O desatendimento de exigências formais não essenciais não importará o afastamento do licitante, desde que seja possível o aproveitamento do ato, observados os princípios da isonomia e do interesse público.

19.10. O licitante é o responsável pela fidelidade e legitimidade das informações prestadas e dos documentos apresentados em qualquer fase da licitação.

19.10.1. A falsidade de qualquer documento apresentado ou a inverdade das informações nele contidas implicará a imediata desclassificação do proponente que o tiver apresentado, ou, caso tenha sido o vencedor, a rescisão do contrato ou do documento equivalente, sem prejuízo das demais sanções cabíveis.

19.11. Em caso de divergência entre disposições deste Edital e de seus anexos ou demais peças que compõem o processo, prevalecerá as deste Edital.

19.12. O Município de São José da Lagoa Tapada - PB, poderá revogar esta Concorrência por razões de interesse público decorrente de fato superveniente que constitua óbice manifesto e incontornável, ou anulá-lo por ilegalidade, de ofício ou por provocação de terceiros, salvo quando for viável a convalidação do ato ou do procedimento viciado, desde que observados os princípios da ampla defesa e do contraditório.

19.12.1. A anulação da Concorrência induz à extinção do contrato.

19.12.2. A anulação da licitação por motivo de ilegalidade não gera obrigação de indenizar.

19.13. É facultado à Autoridade Superior, em qualquer fase desta Concorrência, promover diligência destinada a esclarecer ou completar a instrução do processo, vedada a inclusão posterior de informação ou de documentos que deveriam ter sido apresentados para fins de classificação e habilitação.

19.14. O Edital estará disponibilizado, na íntegra, nos endereços eletrônicos: www.saojoselt.pb.gov.br; www.tce.pb.gov.br; www.portaldecompraspublicas.com.br; www.gov.br/pncp.

19.15. Integram este Edital, para todos os fins e efeitos, os seguintes anexos:

ANEXO I - MODELO DE PROPOSTA DE PREÇO;

ANEXO II - MODELO DE DECLARAÇÕES CONJUNTAS;

ANEXO III - MODELO DE DECLARAÇÃO DE VISITA;

ANEXO IV - DECLARAÇÃO DE QUE O LICITANTE TOMOU CONHECIMENTO DE TODAS AS INFORMAÇÕES E DAS CONDIÇÕES LOCAIS PARA O CUMPRIMENTO DAS OBRIGAÇÕES OBJETO DA LICITAÇÃO;



ESTADO DA PARAÍBA
PREFEITURA MUNICIPAL DE SÃO JOSÉ DA LAGOA TAPADA

ANEXO V - APRESENTAÇÃO DE ÍNDICES CONTÁBEIS;
ANEXO VI - MINUTA DA DECLARAÇÃO DE MICRO-EMPRESA OU EMPRESA DE PEQUENO PORTE;
ANEXO VII - DECLARAÇÃO DE CONTRATAÇÃO FUTURA;
ANEXO VIII - MINUTA DE CONTRATO;
ANEXO IX - PROJETO BÁSICO.

São José da Lagoa Tapada-PB, em 12 de maio de 2025.

JOÃO JUCÉLIO SILVA DO VALE
Agente de Contratação



ESTADO DA PARAÍBA
PREFEITURA MUNICIPAL DE SÃO JOSÉ DA LAGOA TAPADA

ANEXO I - MODELO DE PROPOSTA DE PREÇO

Ao
Município de São José da Lagoa Tapada/PB

Ref.: Concorrência Pública Eletrônica nº 001/2025

Objeto: Contratação de empresa para execução de obra de construção da Praça Maria Luiza da Conceição (Dona Dovirgem), no município de São José da Lagoa Tapada.

Apresentamos à Vossa Senhoria a nossa proposta de preços, detalhada na planilha anexa, para execução da obra de que trata o processo licitatório em epígrafe, conforme especificação constante dos Anexos deste Edital.

Os prazos por nós indicados são os que se seguem:

- a) prazo de validade da proposta: (.....) dias;
- b) prazo de execução dos obra/serviços: (.....) dias;
- c) prazo para início da obra/serviços: (.....) dias; e
- d) prazo de garantia dos obra/serviços: (.....) anos.

Observação: atentar para os prazos previstos no edital.

Para tanto, nos propomos a executar os serviços pelos preços unitários constantes da planilha de quantitativos e preços unitários anexa e pelo preço global de R\$ _____(_____).

Declaramos ainda que:

- a) Utilizaremos os equipamentos e a equipe técnica e administrativa que forem necessárias para a perfeita execução dos serviços, comprometendo-nos desde já, a substituir ou aumentar a quantidade dos equipamentos e de pessoal desde que assim o exijam a FISCALIZAÇÃO;
- b) Na execução dos serviços observaremos, rigorosamente, as especificações das Normas Técnicas Brasileiras, ou similares que permitam a obtenção de igual qualidade, bem como as recomendações e instruções da Fiscalização assumindo desde já, a integral responsabilidade pela perfeita realização dos trabalhos, de conformidade com as Especificações, Normas e Padrões da PREFEITURA;
- c) A licitante declara que será responsável pela elaboração e execução do Plano de Gerenciamento de Resíduos da Construção – PGRDC, conforme exigência da Resolução CONAMA nº 307/2002.



ESTADO DA PARAÍBA
PREFEITURA MUNICIPAL DE SÃO JOSÉ DA LAGOA TAPADA

Os dados da nossa empresa são:

- a) Razão Social: _____;
- b) CNPJn.º: _____;
- c) Inscrição Municipal n.º: _____;
- d) Endereço Completo: _____;
- e) CEP: _____;
- f) Fone/Fax: _____;
- g) E-mail: _____.

Local e data,

Assinatura e carimbo (do representante legal)

Observação: emitir em papel que identifique a licitante.



ESTADO DA PARAÍBA
PREFEITURA MUNICIPAL DE SÃO JOSÉ DA LAGOA TAPADA

ANEXO II - MODELO DE DECLARAÇÕES CONJUNTAS

Ref.: Concorrência Pública Eletrônica nº 001/2025

Objeto: Contratação de empresa para execução de obra de construção da Praça Maria Luiza da Conceição (Dona Dovirgem), no município de São José da Lagoa Tapada.

.....(empresa), inscrita no CNPJ nº....., por intermédio de seu representante legal o(a) Sr(a)....., portador(a) da Carteira de Identidade nº..... e do CPF nº, declara em relação a Concorrência Pública Eletrônica nº 001/2025:

Que está ciente e concorda com as condições contidas no Edital e seus anexos;

Que cumpre os requisitos para a habilitação definidos no Edital e que a proposta apresentada está em conformidade com as exigências editalícias;

Que inexistem fatos impeditivos para sua habilitação no certame, ciente da obrigatoriedade de declarar ocorrências posteriores;

Que não emprega menor de 18 anos em trabalho noturno, perigoso ou insalubre e não emprega menor de 16 anos, salvo menor, a partir de 14 anos, na condição de aprendiz, nos termos do artigo 7º, XXXIII, da Constituição Federal de 1998;

Que sua proposta econômica compreende a integralidade dos custos para atendimento dos direitos trabalhistas assegurados na Constituição Federal, nas leis trabalhistas, nas normas infralegais, nas convenções coletivas de trabalho e nos termos de ajustamento de conduta vigentes na data de entrega das propostas.

Que não possui, em sua cadeia produtiva, empregados executando trabalho degradante ou forçado, observando o disposto nos incisos III e IV do art. 1º e no inciso III do art. 5º da Constituição Federal;

Que cumpre com a reserva de cargos prevista em lei para pessoa com deficiência ou para reabilitado da Previdência Social e que atendam às regras de acessibilidade previstas na legislação, conforme disposto no art. 93 da Lei nº 8.213/1991.

Local e data

Assinatura
(representante legal)



ESTADO DA PARAÍBA
PREFEITURA MUNICIPAL DE SÃO JOSÉ DA LAGOA TAPADA

Observações:

- 1) emitir em papel que identifique a licitante.
- 2) Declaração a ser emitida pela licitante.



ESTADO DA PARAÍBA
PREFEITURA MUNICIPAL DE SÃO JOSÉ DA LAGOA TAPADA

ANEXO III - MODELO DE DECLARAÇÃO DE VISITA

Ref.: Concorrência Pública Eletrônica nº 001/2025

Objeto: Contratação de empresa para execução de obra de construção da Praça Maria Luiza da Conceição (Dona Dovirgem), no município de São José da Lagoa Tapada.

A Prefeitura Municipal de São José da Lagoa Tapada, órgão licitante, atesta para fins de habilitação relativa a qualificação técnica no CONCORRÊNCIA PÚBLICA ELETRÔNICA Nº 001/2025. que a empresa..... CNPJ, endereço....., representada pelo senhor, portador do CPF, endereço, recebeu projeto básico, memorial descrito e especificação técnica, visitou o local onde serão executados os serviços objeto desta licitação e tomou conhecimento de todas as informações técnicas relevantes, que possam influir direta ou indiretamente na elaboração da proposta de preços e na execução dos serviços do futuro contrato, estando ciente que não poderemos alegar o desconhecimento das condições e do grau de dificuldade existente como justificativa para se eximir das obrigações advindas da presente licitação.

São José da Lagoa Tapada - PB, ____/____/2025.

Responsável do Município

De Acordo

Em ____/____/____

Responsável Técnico da Empresa



ESTADO DA PARAÍBA
PREFEITURA MUNICIPAL DE SÃO JOSÉ DA LAGOA TAPADA

**ANEXO IV - DECLARAÇÃO DE QUE O LICITANTE TOMOU CONHECIMENTO DE
TODAS AS INFORMAÇÕES E DAS CONDIÇÕES LOCAIS PARA O CUMPRIMENTO
DAS OBRIGAÇÕES OBJETO DA LICITAÇÃO**

Ref.: Concorrência Pública Eletrônica nº 001/2025

Objeto: Contratação de empresa para execução de obra de construção da Praça Maria Luiza da Conceição (Dona Dovirgem), no município de São José da Lagoa Tapada.

Declaramos, em atendimento ao previsto no Edital da Licitação CONCORRÊNCIA PÚBLICA ELETRÔNICA Nº 001/2025, que, através do Sr(a) _____, portador(a) da CPF(MF) nº _____ e do RG nº _____ devidamente credenciado(a) por nossa empresa _____, CNPJ nº _____, tomou conhecimento de todas as informações técnicas e das condições locais para o cumprimento das obrigações objeto da licitação, assumindo assim total responsabilidade pela nossa proposta e do futuro contrato objeto da Concorrência nº 001/2025

Município/UF, ____ de _____ de 2025.

Nome e assinatura
(Representante Legal da Empresa)

USAR PAPEL COM TIMBRE DA EMPRESA



ESTADO DA PARAÍBA
PREFEITURA MUNICIPAL DE SÃO JOSÉ DA LAGOA TAPADA

ANEXO V - APRESENTAÇÃO DE ÍNDICES CONTÁBEIS (MODELO)

Ref.: Concorrência Pública Eletrônica nº 001/2025

Objeto: Contratação de empresa para execução de obra de construção da Praça Maria Luiza da Conceição (Dona Dovirgem), no município de São José da Lagoa Tapada.

Razão Social: CNPJ: Endereço:

Telefone/Fax:

E-mail:

A apresentação de índices contábeis deverá estar assinada por profissional contábil devidamente registrado no conselho regional de contabilidade.

1) Índice de Liquidez Corrente:

$$ILC = \frac{\textit{Ativo Circulante}}{\textit{Passivo Circulante}}$$

2) Índice de Liquidez Geral:

$$ILG = \frac{\textit{Ativo Circulante} + \textit{Realizável a Longo Prazo}}{\textit{Passivo Circulante} + \textit{Exigível a Longo Prazo}}$$

3) Solvência Geral:

$$SG = \frac{\textit{Ativo Total}}{\textit{Passivo Circulante} + \textit{Exigível a Longo Prazo}}$$

(Local), _____ de _____ de _____

Nome do representante legal da empresa

Nome do profissional contábil – nº do CRC



ESTADO DA PARAÍBA
PREFEITURA MUNICIPAL DE SÃO JOSÉ DA LAGOA TAPADA

ANEXO VI - DECLARAÇÃO DE MICRO-EMPRESA OU EMPRESA DE PEQUENO PORTE

Ref.: Concorrência Pública Eletrônica nº 001/2025

Objeto: Contratação de empresa para execução de obra de construção da Praça Maria Luiza da Conceição (Dona Dovirgem), no município de São José da Lagoa Tapada.

Empresa _____, com sede na _____ inscrita CNPJ nº _____, por intermédio de seu Representante Legal Senhor (a) _____, portador da Carteira de Identidade nº _____ e do CPF nº _____, em cumprimento ao Instrumento Convocatório CONCORRÊNCIA PÚBLICA ELETRÔNICA Nº 001/2025, declaramos:

Para os fins do tratamento diferenciado e favorecido de que cogita a Lei Complementar nº. 123/06, declaramos:

Que não possuímos a condição de microempresa, nem a de empresa de pequeno porte.

Que estamos enquadrados, na data designada para o início da sessão pública, na condição de microempresa e que não estamos incurso nas vedações a que se reporta § 4º do art. 3º da Lei Complementar nº 123/06.

Que estamos enquadrados, na data designada para o início da sessão pública, na condição de pequeno porte e que não estamos incurso nas vedações a que se reporta § 4º do art. 3º da Lei Complementar nº 123/06.

para os efeitos do § 1º do art. 43 da Lei complementar nº 123/06, haver restrição na comprovação da nossa regularidade fiscal, a cuja regularização procederemos no prazo de 05 (cinco) dias úteis, cujo termo inicial corresponderá ao momento da declaração do vencedor do certame, prorrogáveis por igual período, a critério da Administração Pública, cientes de que a não regularização da documentação, no prazo previsto implicará decadência do direito à contratação, sem prejuízo das sanções previstas na Lei Federal nº 14.133/21, especialmente a definida no art. 155 e seguintes.

Local e data

Assinatura
(representante legal)

Observações:

- 1) emitir em papel que identifique a licitante.
- 2) declaração a ser emitida pela licitante.



ESTADO DA PARAÍBA
PREFEITURA MUNICIPAL DE SÃO JOSÉ DA LAGOA TAPADA

ANEXO VII – MODELO DECLARAÇÃO DE CONTRATAÇÃO FUTURA

Ref.: Concorrência Pública Eletrônica nº 001/2025

Objeto: Contratação de empresa para execução de obra de construção da Praça Maria Luiza da Conceição (Dona Dovirgem), no município de São José da Lagoa Tapada.

A empresa [nome da contratada], [CNPJ da contratada], endereço da sede...., neste ato representada por [nome do representante da contratada], inscrito no C.P.F, DECLARA, para fins de cumprimento a requisito de qualificação técnica exigido no edital da Concorrência nº 01/2025, que contratará o profissional [nome do profissional], CPF nº [CPF do profissional], ART/RRT nº [nº do registro na entidade profissional], para atuar como responsável técnico pela execução da obra de construção de quadra de areia e ampliação de praça de eventos no município de São José da Lagoa Tapada, objeto da licitação supracitada.

Em ___ de _____ de 2025.

[nome da contratada]
[nome do representante da contratada]

[nome do profissional que será contratado]
[nº do registro na entidade profissional]



ESTADO DA PARAÍBA
PREFEITURA MUNICIPAL DE SÃO JOSÉ DA LAGOA TAPADA

ANEXO VIII - MINUTA DE CONTRATO

CONTRATO ADMINISTRATIVO Nº ____/2025

**CONTRATO DE PRESTAÇÃO DE SERVIÇOS EM
REGIME DE EXECUÇÃO INDIRETA, QUE ENTRE
SI FAZEM A PREFEITURA MUNICIPAL DE SÃO
JOSÉ DA LAGOA TAPADA – PB E _____.**

Ao _____ dia do mês de _____ do ano dois mil e _____ (____.____.20__), no prédio sede da Prefeitura Municipal de São José da Lagoa Tapada, Estado da Paraíba, com sede à Rua Francisca Tomaz da Silva, nº 54 - Centro - São José da Lagoa Tapada - PB, de um lado como contratante a **PREFEITURA MUNICIPAL DE SÃO JOSÉ DA LAGOA TAPADA**, Estado da Paraíba, pessoa jurídica de direito público, com sede no endereço acima, inscrita no CNPJ do MF sob o nº, neste ato representada pelo seu titular o Senhor Prefeito **CAIO RODRIGO BEZERRA PAIXÃO** nesta cidade de São José da Lagoa Tapada - PB, portador do CPF nº. e da Cédula e Identidade Civil RG Nº., daqui por diante denominada **CONTRATANTE**, e a Empresa, pessoa jurídica de direito privado, inscrita no CNPJ nº., Inscrição Estadual nº., com sede à, neste ato representado na forma dos seus Estatutos/Regimento/Contrato Social, pelo Sr., nacionalidade, estado civil, profissão, portador de documento de identidade nº. e CPF nº, através de [contrato, social, procuração ou documento equivalente] aqui denominada **CONTRATADA**, com base no Edital da Concorrência Pública nº 01/2025, disposições da Lei nº. 14.133/2021 e do Processo Administrativo nº/2025, resolvem celebrar o presente Contrato de Execução de Obra/Serviço, mediante as cláusulas e condições seguintes:

CLÁUSULA PRIMEIRA – DO OBJETO

1.1 O presente Contrato tem como objeto a contratação de empresa de engenharia para execução de obra de construção da Praça Maria Luiza da Conceição (Dona Dovirgem), no município de São José da Lagoa Tapada, descritos no instrumento de projeto básico, pelo tipo de licitação menor preço, segundo o regime de execução de empreitada por preço unitário, conforme especificado nos Anexos, partes integrantes da Concorrência Pública nº 01/2025 e na proposta da CONTRATADA.

1.2 Este Termo de Contrato vincula seus anexos da Concorrência, identificado no preâmbulo acima, e à proposta vencedora, independentemente de transcrição.



ESTADO DA PARAÍBA
PREFEITURA MUNICIPAL DE SÃO JOSÉ DA LAGOA TAPADA

CLÁUSULA SEGUNDA - DO VALOR DO CONTRATO

2.1 As partes atribuem a este Contrato, para efeitos de direito, o preço global de R\$ _____ (_____).

2.2 No valor acima estão incluídas todas as despesas ordinárias diretas e indiretas decorrentes da execução do objeto, inclusive tributos e/ou impostos, encargos sociais, trabalhistas, previdenciários, fiscais e comerciais incidentes, bem como taxas de licenciamento, administração, frete, seguro e outros necessários ao cumprimento integral do objeto da contratação.

2.3 Os preços contratados serão fixos e irrevogáveis, pelo período de 12 (doze) meses a partir da data da apresentação da proposta.

2.4 Caso o prazo de execução exceda os 12 (doze) meses, os preços contratuais serão reajustados de acordo com o Índice Nacional da Construção Civil – INCC, tomando-se por base a data da apresentação da proposta, pela variação dos índices constantes da revista “Conjuntura Econômica”, coluna 35, editada pela Fundação Getúlio Vargas.

CLÁUSULA TERCEIRA - DA DOTAÇÃO ORÇAMENTÁRIA E DA FONTE DE RECURSOS

3.1 A dotação orçamentária para as despesas decorrentes da contratação correrá por conta de recursos consignados no orçamento da Prefeitura, referente ao exercício de 2025 e seguintes:

Programa de Trabalho:
15 451 1014 1155 CONSTRUÇÃO DE PRAÇAS

Elemento de Despesa:
4490.51 99 OBRAS E INSTALAÇÕES

Fonte de Recursos:
15000000 Recursos não Vinculados de Impostos
17000000 Outras Transferências de Convênios ou Instrumentos Congêneres da União
17010000 Outras Transferências de Convênios ou Instrumentos Congêneres dos Estados

CLÁUSULA QUARTA - DA GARANTIA

4.1 Será exigida garantia da execução do contrato, dentre as modalidades previstas no art. 96 da Lei 14.133/21, no percentual de **5% (cinco por cento)** do valor do contrato e terá seu valor atualizado nas mesmas condições deste, para assegurar o pagamento de multas, indenizações e ressarcimentos devidos pelo CONTRATADO, garantia esta que será paga ao CONTRATADO quando do último pagamento devido, deduzida, se for o caso, das multas, indenizações e ressarcimentos.



ESTADO DA PARAÍBA
PREFEITURA MUNICIPAL DE SÃO JOSÉ DA LAGOA TAPADA

4.2 Caso a Contratada tenha se sagrado vencedora da Concorrência Pública nº 01/2025, na hipótese relacionada no § 5º do art. 59 da Lei 14.133/21, será exigida, para assinatura do presente contrato, prestação de garantia adicional, dentre as modalidades previstas no § 1º do art. 96 da Lei 14.133/21, igual a diferença entre o valor resultante do parágrafo anterior e o valor da correspondente proposta.

4.3 Após o término da vigência do presente Contrato, desde que cumpridas todas as obrigações assumidas, a garantia prestada será liberada, no prazo máximo de 30 (trinta) dias, a contar do requerimento do interessado, instruído com o Termo de Recebimento Definitivo da Obra, após análise e autorização prefeito.

CLÁUSULA QUINTA – DO PRAZO DE EXECUÇÃO DA OBRA

5.1 A obra deverá ser executada no prazo máximo de **90 (noventa) dias**, conforme cronograma físico-financeiro da obra, contados a partir da emissão da ordem de serviço.

5.2 O prazo para início da obra será de até 10 (dez) dias a contar da emissão da ordem de serviço para o início das obras/serviços.

5.3. O prazo de garantia da obra/serviços será de 05 (cinco) anos, contados do recebimento definitivo da obra.

5.4. O prazo previsto no item 5.1 desta Cláusula, poderá ser excepcionalmente prorrogado, quando solicitado pela CONTRATADA, durante o seu transcurso, e desde que ocorra motivo justificado, devidamente comprovado e aceito pela Administração do CONTRATANTE.

CLÁUSULA SEXTA – DOS ENCARGOS DO CONTRATANTE

6.1 Caberá ao CONTRATANTE:

- a) permitir o livre acesso dos empregados da CONTRATADA ao local da obra;
- b) prestar as informações e os esclarecimentos que venham a ser solicitados pelo Preposto ou Responsável Técnico da CONTRATADA;
- c) acompanhar e fiscalizar o andamento da obra, por intermédio de Comissão para tanto formalmente designada, que deverá, ainda, atestar as faturas; autorizar quaisquer serviços pertinentes à obra, decorrentes de imprevistos durante a sua execução, mediante orçamento detalhado e previamente submetido o Município e aprovado pela Administração, desde que comprovada a necessidade deles;



ESTADO DA PARAÍBA
PREFEITURA MUNICIPAL DE SÃO JOSÉ DA LAGOA TAPADA

- d) rejeitar qualquer serviço executado equivocadamente ou em desacordo com as orientações passadas pelo Município ou com as especificações constantes do Edital;
- e) solicitar que seja refeito o serviço recusado, de acordo com as Especificações constantes dos Anexos deste Edital.

CLÁUSULA SÉTIMA – DOS ENCARGOS DA CONTRATADA

7.1 Constitui obrigações da CONTRATADA, além dos casos previstos em Lei e do disposto no Edital de Concorrência Nº 01/2025, que são partes integrantes deste contrato, independentemente de transcrição, as que se seguem:

- a) Em hipótese alguma, o desconhecimento das condições operacionais poderá ser alegado como justificativa para inexecução ou execução irregular dos serviços a serem prestados;
- b) Arcar com todas as despesas diretas e indiretas relacionadas com o cumprimento do objeto, tais como transportes, frete, carga e descarga, etc;
- c) Responsabilizar-se por todo e qualquer dano que, por dolo ou culpa, os seus profissionais causarem às dependências, móveis, utensílios ou equipamentos da CONTRATANTE, ou a terceiros, ficando desta forma autorizado o desconto do valor correspondendo dos pagamentos devidos ao CONTRATADO;
- d) Utilizar mão de obra especializada, qualificada e em quantidade suficiente à perfeita prestação dos serviços;
- e) Responder, quando aplicável, pelos encargos trabalhistas, previdenciários, fiscais, comerciais e tributários, resultantes da execução deste objeto, nos termos do artigo Art. 121 da lei 14.133/2021.
- f) Atender prontamente qualquer reclamação, exigência, ou observação realizadas pela CONTRATANTE;
- g) A responsabilidade da CONTRATADA é integral para com a obra nos termos do Código Civil Brasileiro. A presença da FISCALIZAÇÃO na obra não diminui a responsabilidade da CONTRATADA;
- h) A CONTRATADA será responsável pela observância das leis, decretos, regulamentos, portarias e normas federais, estaduais e municipais direta e indiretamente aplicáveis ao objeto do contrato, inclusive por suas subcontratadas;
- i) A CONTRATADA deverá alocar todo o pessoal necessário e capacitado para execução da obra, ficando sob sua exclusiva responsabilidade a observância da Legislação Trabalhista,



ESTADO DA PARAÍBA
PREFEITURA MUNICIPAL DE SÃO JOSÉ DA LAGOA TAPADA

Previdenciária e Civil, para o seu pessoal, bem como a adoção de medidas de segurança no canteiro e eventuais acidentes ocorridos na obra;

j) A CONTRATADA deverá obedecer aos dispostos nas Normas Reguladoras do Ministério do Trabalho quanto ao fornecimento de uniformes e EPI's (Equipamentos de Proteção Individual) e as recomendações da OMS e Ministério da Saúde quanto ao COVID19;

k) Durante a execução dos serviços, a CONTRATADA deverá:

l) Providenciar junto ao CREA ou CAU (entrada e recolhimento) os respectivos documentos de responsabilidade técnica referentes à execução e à FISCALIZAÇÃO, objetos do contrato e serviços pertinentes, nos termos da Lei n.º 6496/77;

m) Responsabilizar-se pelo fiel cumprimento de todas as disposições e acordos relativos à legislação social e trabalhista em vigor, particularmente no que se refere ao pessoal alocado nos serviços objetos do contrato;

n) Sempre deverão ser observadas as últimas versões/edições das normas exigidas pelos órgãos de fiscalização/normatização;

o) Efetuar o pagamento de todos os impostos, taxas e demais obrigações fiscais incidentes ou que vierem a incidir sobre o objeto do contrato, até o recebimento definitivo dos serviços;

p) providenciar a inscrição da obra no Cadastro Nacional de Obras – CNO, no prazo de até 72 horas após a assinatura deste contrato;

q) A Contratada deverá manter, durante toda a execução do contrato, em compatibilidade com as obrigações por ele assumidas, todas as condições de habilitação e qualificação exigidas na licitação, conforme lei 14.133/2021;

r) Efetuar todas as despesas relativas à Execução de Obras perante os Órgãos Públicos Federais, Municipais e Estaduais competentes, aos Órgãos particulares fornecedores de Energia elétrica, Abastecimento de água e esgoto e de Telefonia, bem como as despesas relativas ao Habite-se do prédio;

s) A Contratada será responsável pela elaboração e execução do Plano de Gerenciamento de Resíduos da Construção – PGRDC, conforme exigência da Resolução CONAMA nº 307/2002;

t) Elaborar a Planilha de Levantamento de Eventos-PLE, no prazo de 05 (cinco) dias, contado a partir da solicitação pela Administração Municipal;



ESTADO DA PARAÍBA
PREFEITURA MUNICIPAL DE SÃO JOSÉ DA LAGOA TAPADA

- u) Adquirir e manter permanentemente no escritório das obras, um DIÁRIO DE OBRAS, com páginas numeradas em 3 (três) vias, 2(duas) destacáveis, no qual a Fiscalização e a CONTRATADA anotarão todas e quaisquer ocorrências que mereçam registro, devendo ser entregue à PREFEITURA, quando da medição final e entrega das obras. A fiscalização revisará, formalmente, essa anotação, que será assinada por ela e pelo responsável da CONTRATADA, informando, também, a data do registro;
- v) Registrar diariamente, no Diário de Obras, os serviços executados e em andamento, entrada e saída de equipamentos, efetivo de pessoal, condições climáticas, visitas ao canteiro de serviço;
- w) Fica obrigada a CONTRATADA a designar um Responsável Técnico que deverá fazer pelo menos uma visita semanal à obra, fato este que deverá ser registrado no DIÁRIO DE OBRAS, devidamente assinado pelo mesmo e pelo Fiscal da obra, por ocasião da visita;
- x) Se responsabilizará por eventual sobrepreço constatado no futuro contrato, uma vez que o regime jurídico-administrativo relativo às contratações públicas, com a consequente obrigação de seguir os preços praticados no mercado, se aplica tanto à Administração Pública quanto aos colaboradores privados, conforme Acórdão 992/2022 Plenário-TCU;
- y) garantir, pelo prazo mínimo de 5 (cinco) anos, todos os serviços executados, contados a partir da data da emissão do Termo de Recebimento Definitivo, conforme artigo 618 do Código Civil Brasileiro.

CLÁUSULA OITAVA – DAS OBRIGAÇÕES SOCIAIS, COMERCIAIS E FISCAIS

8.1 À CONTRATADA caberá, ainda:

- a) assumir a responsabilidade por todos os encargos previdenciários e obrigações sociais previstos na legislação social e trabalhista em vigor, obrigando-se a saldá-los na época própria, vez que os seus empregados não manterão nenhum vínculo empregatício com o CONTRATANTE;
- b) assumir, também, a responsabilidade por todas as providências e obrigações estabelecidas na legislação específica de acidentes do trabalho, quando, em ocorrência da espécie, forem vítimas os seus empregados no decorrer do fornecimento e do desempenho dos serviços ou em conexão com eles, ainda que acontecido em dependência do Município;
- c) assumir todos os encargos de possível demanda trabalhista, civil ou penal, relacionadas à execução dos serviços, originariamente ou vinculada por prevenção, conexão ou contingência; e
- d) assumir, ainda, a responsabilidade pelos encargos fiscais e comerciais resultantes da execução



ESTADO DA PARAÍBA
PREFEITURA MUNICIPAL DE SÃO JOSÉ DA LAGOA TAPADA

deste Contrato.

8.2 A inadimplência da CONTRATADA, com referência aos encargos estabelecidos no item anterior, não transfere à Administração do CONTRATANTE a responsabilidade por seu pagamento, nem poderá onerar o objeto deste Contrato, razão pela qual a CONTRATADA renuncia expressamente a qualquer vínculo de solidariedade, ativa ou passiva, para com o CONTRATANTE.

CLÁUSULA NONA - DAS OBRIGAÇÕES DA FISCALIZAÇÃO

9.1 A execução do contrato será objeto de acompanhamento, controle, fiscalização e avaliação por representante da CONTRATANTE, para este fim especialmente designado.

9.2 O fiscal da obra passa a ser o gestor do contrato, formalmente designado pela Administração, e comprovadamente habilitado para gerenciar cada contrato, será responsável pelo fiel cumprimento das cláusulas contratuais, inclusive as pertinentes aos encargos complementares.

9.3 Além das atividades constantes no projeto básico, são atribuições do fiscal de obra:

- a) Manter um arquivo completo e atualizado de toda a documentação pertinente aos trabalhos, incluindo o edital de licitação, garantias, contrato, projetos, especificações técnicas, cronogramas físico-financeiros previstos e realizados, orçamentos (com todos os anexos, inclusive as planilhas de composição da administração local e encargos complementares), medições, aditivos, reajustamentos, realinhamentos, comprovações dos pagamentos, correspondência, relatórios diários, certificados de ensaios e testes de materiais e serviços, protótipos, catálogos de materiais e equipamentos aplicados nos serviços e obras, livro de ocorrências, etc;
- b) Analisar e aprovar o projeto das instalações provisórias e canteiro de serviço apresentados pela Contratada no início dos trabalhos;
- c) Analisar e aprovar o plano de execução obras a serem apresentados pela Contratada no início dos trabalhos;
- d) Analisar a conformidade da execução do Projeto de Gerenciamento de Resíduo de Construção Civil – Resolução nº 307/2002, com os requisitos exigidos pelo CONAMA, sendo a responsabilidade da empresa contratada elaboração deste Projeto;
- e) Esclarecer ou solucionar incoerências, falhas e omissões eventualmente constadas nos desenhos, memoriais, especificações e demais elementos de projeto, bem como fornecer informações e instruções necessárias ao desenvolvimento dos trabalhos;
- f) Solucionar as dúvidas e questões pertinentes à prioridade ou seqüência dos serviços e obras em execução, bem como às interferências e interfaces dos trabalhos da CONTRATADA com as atividades de outras empresas ou profissionais eventualmente contratados pelo CONTRATANTE;



ESTADO DA PARAÍBA
PREFEITURA MUNICIPAL DE SÃO JOSÉ DA LAGOA TAPADA

- g) Promover reuniões no local dos serviços para documentadas em atas, elaboradas pela Fiscalização e que conterão, no mínimo, os seguintes elementos: data, nome e assinatura dos participantes, assuntos tratados, decisões e responsáveis pelas providências a serem tomadas, com a para conclusão das pendências ou tomadas de decisões;
- h) Promover a presença dos autores dos projetos no canteiro de serviço, sempre que for necessária a verificação da exata correspondência entre as condições reais de execução e os parâmetros, definições e conceitos de projeto;
- i) Inspeccionar sistematicamente o objeto do contrato, com a finalidade de examinar ou verificar se sua execução obedece às especificações técnicas de materiais e/ou serviços, ao projeto, aos prazos estabelecidos e demais obrigações do contrato;
- j) Realizar inspeções periódicas no canteiro de serviço, a fim de verificar o cumprimento das medidas de segurança adotadas nos trabalhos, o estado de conservação dos equipamentos de proteção individual e dos dispositivos de proteção de máquinas e ferramentas que ofereçam riscos aos trabalhadores, bem como a e o cronograma detalhado dos serviços, bem como observância das demais condições estabelecidas pelas normas de segurança e saúde no trabalho;
- k) Promover reuniões periódicas no canteiro de serviço para análise e discussão sobre o andamento dos serviços e obras, esclarecimentos e providências necessárias ao cumprimento do contrato, registrando em ata, todas as providências demandadas dessas reuniões;
- l) Paralisar e/ou solicitar o refazimento de qualquer serviço que não conformidade com projeto, norma técnica ou qualquer disposição oficial aplicável ao objeto do contrato;
- m) Solicitar a substituição de materiais e equipamentos que sejam considerados defeituosos, inadequados ou inaplicáveis aos serviços e obras;
- n) Solicitar a realização de testes, exames, ensaios e quaisquer provas necessárias ao controle de qualidade dos serviços e obras objeto do contrato;
- o) Exercer rigoroso controle sobre o cronograma de execução dos serviços e obras, aprovando os eventuais ajustes que ocorrerem durante o desenvolvimento dos trabalhos;
- p) Registrar no Livro de Ocorrências, com páginas numeradas em 3 (três) vias, 2 (duas) destacáveis, fatos e comunicações que tenham implicação contratual, como: modificações de projeto, conclusão e aprovação de serviços e etapas construtivas, autorizações para execução de trabalho adicional, autorização para substituição de materiais e equipamentos, ajustes no cronograma e plano de execução dos serviços e obras, irregularidades e providência a serem tomadas pela Contratada e Fiscalização. Portanto, toda comunicação entre a Fiscalização e a Contratada será realizada através de correspondência oficial e anotações ou registros no Livro de Ocorrências;
- q) Elaborar, mensalmente, relatórios constando informações gerenciais da obra encaminhá-los às instâncias superiores;



ESTADO DA PARAÍBA
PREFEITURA MUNICIPAL DE SÃO JOSÉ DA LAGOA TAPADA

- r) Aprovar partes, etapas ou a totalidade dos serviços executados, verificar e atestar as respectivas medições, que deverão ser acompanhadas por registro fotográfico e pelas respectivas memórias de cálculo bem como conferir, visitar e encaminhar para pagamento as faturas emitidas pela Contratada;
- s) Verificar e aprovar a substituição de materiais, equipamentos e serviços solicitada pela Contratada e admitida nas Especificações Técnicas, com base na comprovação da equivalência entre os componentes;
- t) Solicitar, formalmente, a contratada, nos eventuais aditivos e paralisações, justificativa técnica respectiva e com base na mesma, formar júízo de valor desses eventos e encaminha a documentação necessária para instâncias superiores providenciarem as medidas cabíveis aos mesmos;
- u) Comunicar a instâncias superiores qualquer infração cometida pela CONTRATADA, mediante parecer técnico fundamentado, a fim de que as medidas legais cabíveis possam ser aplicadas;
- v) Solicitar a substituição de qualquer funcionário da Contratada que embarace ou dificulte a ação da Fiscalização ou cuja presença no local dos serviços e obras seja considerada prejudicial ao andamento dos trabalhos;
- w) Fiscalizar o cumprimento pela CONTRATADA quanto ao cumprimento dos encargos complementares;
- x) Verificar e aprovar os desenhos “como construído” elaborados pela Contratada, registrando todas as modificações introduzidas no projeto original, de modo a documentar fielmente os serviços e obras efetivamente executados. Qualquer auxílio prestado pela Fiscalização na interpretação dos desenhos, Memoriais, especificações e demais elementos de projeto, bem como na condução dos trabalhos, não poderá ser invocado para eximir a CONTRATADA da execução dos serviços e obras;
- y) Exigir o registro no Diário de Obras, sob a responsabilidade da contratada, da entrada e saída de equipamentos, serviços executados e em andamento, efetivo de pessoal, condições climáticas, visitas ao canteiro de serviço;
- z) Receber provisoriamente a obra objeto deste Edital.

9.4 Na primeira medição deverá constar a(s) respectiva(s) Anotação(s) de Responsabilidade Técnica (ARTs) da fiscalização.

9.5 O acompanhamento, o controle, a fiscalização e avaliação de que trata este item não excluem a responsabilidade da CONTRATADA e nem confere à CONTRATANTE responsabilidade solidária,



ESTADO DA PARAÍBA
PREFEITURA MUNICIPAL DE SÃO JOSÉ DA LAGOA TAPADA

inclusive perante terceiros, por quaisquer irregularidades ou danos na execução dos serviços contratados.

9.6 A CONTRATANTE se reserva o direito de rejeitar, no todo ou em parte, os serviços ora contratados, prestados em desacordo com o presente Edital e seus Anexos e com o contrato.

9.7 As determinações e as solicitações formuladas pelo representante da CONTRATANTE encarregado da fiscalização do contrato deverão ser prontamente atendidas pela Contratada, ou, nesta impossibilidade, justificadas por escrito, sob pena da aplicação das medidas legais cabíveis.

9.8 Todos os atos e instruções emanados ou emitidos pela Fiscalização serão considerados como se fossem praticados pelo CONTRATANTE.

9.9 As decisões e providências que ultrapassem a competência da fiscalização, deverão ser solicitadas ao Prefeito, em tempo hábil, para adoção das medidas convenientes.

9.10 A fiscalização exercida pela CONTRATANTE não excluirá ou reduzirá a responsabilidade da CONTRATADA pela completa e perfeita execução do serviço.

CLÁUSULA DÉCIMA - DO RECEBIMENTO DA OBRA/SERVIÇO

10.1 Depois de concluída, a obra será recebida provisoriamente, pelo responsável por seu acompanhamento e fiscalização, mediante termo circunstanciado, assinado pelas partes em até 15 (quinze) dias da comunicação escrita da CONTRATADA.

10.2 A FISCALIZAÇÃO poderá recusar recebimento provisório da obra caso haja inconformidades significativas com relação às especificações. No caso de inconformidades que não impeçam o recebimento provisório estas serão relacionadas em documento anexo ao termo circunstanciado e deverão estar corrigidas até o recebimento definitivo.

10.3 O recebimento definitivo da obra será efetuado por servidor ou comissão designada pela autoridade competente, mediante termo circunstanciado, assinado pelas partes, após o decurso do prazo de observação, ou vistoria, que será de até 90 (noventa) dias, contados a partir do recebimento provisório, que comprove a adequação do objeto aos termos contratuais, observado o disposto no art. 119 da Lei n.º 14.133/21.

10.4 A obra somente será considerada concluída e em condições de serem recebida, depois de cumpridas todas as obrigações assumidas pela CONTRATADA e atestada sua conclusão pela CONTRATANTE.



ESTADO DA PARAÍBA
PREFEITURA MUNICIPAL DE SÃO JOSÉ DA LAGOA TAPADA

CLÁUSULA DÉCIMA PRIMEIRA - DA SUBCONTRATAÇÃO DE SERVIÇOS

11.1 Sempre que for julgado conveniente, de acordo com a Fiscalização poderá a CONTRATADA, na execução do contrato, sem prejuízo das responsabilidades contratuais e legais, subcontratar partes da obra, serviço ou fornecimento, devendo, no caso, os ajustes de subcontratações, serem aprovados pelo órgão licitante, a CONTRATADA, entretanto, será responsável perante o órgão licitante pelos serviços dos subcontratados, podendo, no caso de culpa destes, e se os interessados nas obras o exigirem, rescindir os respectivos ajustes, mediante aprovação do Município.

CLÁUSULA DÉCIMA SEGUNDA - DA FORMA E CONDIÇÕES DE PAGAMENTO

12.1 A CONTRATANTE somente efetuará o pagamento dos valores devidos, mediante apresentação ao órgão contratante dos documentos hábeis de cobrança, a seguir:

a) Requerimento de pagamento com medições parciais, acompanhada de memória de cálculo, devidamente atestado pelo Setor de Engenharia, bem como comprovação da regularidade fiscal e trabalhista, conforme exigido no edital.

12.2 O pagamento da primeira medição ficará condicionado ainda à apresentação dos seguintes comprovantes:

a) comprovante de que o contrato teve sua Anotação ou Registro de Responsabilidade Técnica - ART efetuada no CREA-PB ou CAU-PB, nos termos da Resolução 425 de 18.12.98 do CONFEA e art. 45 da Lei nº 12.378/2010, sob pena do não recebimento da medição requerida;

b) Registro da matrícula do Cadastro Nacional de Obras (CNO), junto a Receita Federal.

12.3 No pagamento de todas medições serão exigidos ainda como documentação complementar: folha de pagamento e GFIP dos trabalhadores envolvido na obra, referente ao período da medição anterior, Acervo fotográfico datadas da fase do empreendimento da medição, cópia de notas fiscais do material utilizado na obra, Cópias do Diário de Obra, com anotações dos principais acontecimentos referente ao período da medição.

12.4 O pagamento da última etapa ficará condicionado à emissão do Termo de Recebimento Provisório da Obra pelo Setor de Engenharia da Prefeitura, mediante apresentação de laudo de aceitação, bem como à apresentação pela licitante contratada dos comprovantes de quitação perante o Instituto Nacional da Previdência Social e o Fundo de Garantia por Tempo de Serviço, correspondente aos serviços objeto desta licitação.



ESTADO DA PARAÍBA
PREFEITURA MUNICIPAL DE SÃO JOSÉ DA LAGOA TAPADA

12.5 A última parcela somente será liberada, depois de cumpridas todas as condições exigidas no instrumento contratual a ser firmado com a licitante vencedora.

12.6 Fica também obrigada a CONTRATADA a apresentar no encerramento do contrato, quando da expedição do Termo de Recebimento Definitivo da obra a CND – Certidão Negativa de Débitos, da respectiva obra.

CLÁUSULA DÉCIMA TERCEIRA - DA RESPONSABILIDADE DA CONTRATADA

13.1 A CONTRATADA responderá durante 05 (cinco) anos, contados da data da emissão do Termo de Recebimento Definitivo, pela solidez e segurança da obra, nos termos do disposto no Código Civil Brasileiro.

CLÁUSULA DÉCIMA QUARTA - DA VIGÊNCIA E DA EFICÁCIA

14.1 A vigência deste Contrato será de 6 (seis) meses, com validade após a data de sua assinatura e eficácia após a publicação do seu extrato no Diário Oficial do Município, podendo, a critério do CONTRATANTE, mediante termo aditivo, ser prorrogado, com fundamento no artigo 111 da Lei n.º 14.133/2021, tendo início e vencimento em dia de expediente, devendo-se excluir o primeiro e incluir o último.

CLÁUSULA DÉCIMA QUINTA – DO AMPARO LEGAL

15.1 A lavratura do presente Contrato decorre da realização da Concorrência Pública nº 01/2025, conforme previsto na Lei nº 14.133/2021.

CLÁUSULA DÉCIMA SEXTA – DA EXECUÇÃO DO CONTRATO

16.1 A execução deste Contrato, bem, ainda, os casos nele omissos, regular-se-ão pelas cláusulas contratuais e pelos preceitos de direito público, aplicando-se, supletivamente, os princípios da Teoria Geral dos Contratos e as disposições de direito privado, na forma do artigo 89, da Lei nº 14.133/2021 combinado com o inciso XII, do artigo 92, do mesmo diploma legal.

CLÁUSULA DÉCIMA SÉTIMA – DO AUMENTO OU SUPRESSÃO DOS SERVIÇOS

17.1 No interesse da Administração do CONTRATANTE, o valor inicial da obra, objeto deste Contrato, poderá ser aumentado ou suprimido até o limite de 25% (vinte e cinco por cento), conforme disposto no artigo 125 da Lei nº 14.133/2021.

17.2 A CONTRATADA fica obrigada a aceitar nas mesmas condições licitadas os acréscimos ou



ESTADO DA PARAÍBA
PREFEITURA MUNICIPAL DE SÃO JOSÉ DA LAGOA TAPADA

supressões que se fizerem necessários; e

17.3 Nenhum acréscimo ou supressão poderá exceder o limite estabelecido nesta cláusula, salvo as supressões resultantes de acordo celebrado entre as partes contratantes.

CLÁUSULA DÉCIMA OITAVA – DAS ALTERAÇÕES DO CONTRATO

18.1 O presente Contrato poderá ser alterado, nos casos previstos no artigo 124 da Lei nº 14.133/2021, desde que haja interesse da Administração do CONTRATANTE, com a apresentação das devidas justificativas, e unilateralmente pelo CONTRATANTE:

- a) quando houver modificação do projeto ou das especificações, para melhor adequação técnica aos seus objetivos; e
- b) quando necessária a modificação do valor contratual em decorrência de acréscimo ou diminuição quantitativa de seu objeto, nos limites previstos no artigo 125 da Lei nº 14.133/2021.

18.2 Em caso de supressão da obra, se a CONTRATADA já houver adquirido os materiais e posto no local dos trabalhos, estes deverão ser pagos pelo CONTRATANTE pelos custos de aquisição regularmente comprovados e monetariamente corrigidos, podendo caber indenização por outros danos eventualmente decorrentes da supressão, desde que regularmente comprovados.

CLÁUSULA DÉCIMA NOVA – DAS SANÇÕES

19.1 Comete infração administrativa, nos termos da Lei nº 14.133, de 2021, o contratado que:

- a) der causa à inexecução parcial do contrato;
- b) der causa à inexecução parcial do contrato que cause grave dano à Administração ou ao funcionamento dos serviços públicos ou ao interesse coletivo;
- c) der causa à inexecução total do contrato;
- d) ensejar o retardamento da execução ou da entrega do objeto da contratação sem motivo justificado;
- e) apresentar documentação falsa ou prestar declaração falsa durante a execução do contrato;
- f) praticar ato fraudulento na execução do contrato;
- g) comportar-se de modo inidôneo ou cometer fraude de qualquer natureza;
- h) praticar ato lesivo previsto no art. 5º da Lei nº 12.846, de 1º de agosto de 2013.

19.2 Serão aplicadas ao contratado que incorrer nas infrações acima descritas as seguintes sanções:

- a) Advertência, quando o contratado der causa à inexecução parcial do contrato, sempre que não se justificar a imposição de penalidade mais grave (art. 156, §2º, da Lei nº 14.133, de 2021);
- b) Impedimento de licitar e contratar, quando praticadas as condutas descritas nas alíneas “b”,



ESTADO DA PARAÍBA
PREFEITURA MUNICIPAL DE SÃO JOSÉ DA LAGOA TAPADA

“c” e “d” do subitem acima deste Contrato, sempre que não se justificar a imposição de penalidade mais grave (art. 156, § 4º, da Lei nº 14.133, de 2021);

c) Declaração de inidoneidade para licitar e contratar, quando praticadas as condutas descritas nas alíneas “e”, “f”, “g” e “h” do subitem acima deste Contrato, bem como nas alíneas “b”, “c” e “d”, que justifiquem a imposição de penalidade mais grave (art. 156, §5º, da Lei nº 14.133, de 2021).

d) Multas, conforme abaixo descrito:

a) Caso haja a inexecução parcial do objeto será aplicada multa de até 10% (dez por cento) sobre o saldo contratual. Para inexecução total, a multa aplicada será de até 10% (dez por cento) sobre o valor total do Contrato.

1 - Será configurada a inexecução parcial do objeto, quando:

I - A CONTRATADA executar, até o final do sétimo mês do prazo de execução do objeto, menos de 50% (cinquenta por cento) do previsto no cronograma físico-financeiro por ela apresentado e aprovado pela FISCALIZAÇÃO;

II - A CONTRATADA executar, até o final do décimo mês do prazo de execução do objeto, menos de 70% (setenta por cento) do previsto no cronograma físico-financeiro por ela apresentado e aprovado pela FISCALIZAÇÃO;

III - A CONTRATADA executar, até o final do prazo de execução de conclusão da obra, menos de 80% (oitenta por cento) do total do Contrato;

IV - Houver atraso injustificado por mais de 60 (sessenta) dias após o término do prazo fixado para a conclusão da obra.

2 - Será configurada a inexecução total do objeto quando houver atraso injustificado para início dos serviços por mais de 25 (vinte e cinco) dias após a emissão da ordem de serviço.

CLÁUSULA VIGÉSIMA – DA VINCULAÇÃO AO EDITAL

20.1 Este Contrato fica vinculado aos termos do edital da Concorrência Pública nº 01/2025, cuja realização decorre da autorização do Prefeito Municipal, constante do Processo Administrativo nº 300425/2025-06.

20.2 Serão partes integrantes deste Contrato o edital da Concorrência Pública nº 01/2025 e a proposta apresentada pela CONTRATADA.

CLÁUSULA VIGÉSIMA PRIMEIRA - REAJUSTAMENTO EM SENTIDO ESTRITO (Art. 25, §6º, da Lei 14.133/2021)



ESTADO DA PARAÍBA
PREFEITURA MUNICIPAL DE SÃO JOSÉ DA LAGOA TAPADA

21.1 O reajustamento dos preços ocorrerá, mediante solicitação da CONTRATADA, a cada período de doze meses, com data base vinculada a elaboração do orçamento estimado), com base no Índice Nacional de Custo da Construção Civil (INCC), calculado pela Fundação Getúlio Vargas, aplicando-se sua variação a partir da referida data.

PARÁGRAFO ÚNICO: Após o prazo previsto acima as parcelas remanescentes serão reajustadas pelo índice nacional do custo da construção (INCC) da seguinte forma:

FORMULA

$$M = V \times I / I_0.$$

Onde:

M = Valor reajustado das parcelas remanescentes.

V = Valor inicial das parcelas remanescentes.

I = Índice do mês que completa a periodicidade de um ano em relação a data base do orçamento.

I₀ = Índice do mês da data base da proposta.

CLÁUSULA VIGÉSIMA SEGUNDA - DA EXTINÇÃO CONTRATUAL (art. 92, XIX)

22.1 O contrato se extingue quando cumpridas as obrigações de ambas as partes, ainda que isso ocorra antes do prazo estipulado para tanto.

22.2 Se as obrigações não forem cumpridas no prazo estipulado, a vigência ficará prorrogada até a conclusão do objeto, caso em que deverá a Administração providenciar a readequação do cronograma fixado para o contrato.

22.3 Quando a não conclusão do contrato referida no item anterior decorrer de culpa do contratado:

a) ficará ele constituído em mora, sendo-lhe aplicáveis as respectivas sanções administrativas;
e

b) poderá a Administração optar pela extinção do contrato e, nesse caso, adotará as medidas admitidas em lei para a continuidade da execução contratual.

22.4 O contrato pode ser extinto antes do prazo nele fixado, sem ônus para o Contratante, quando esta não dispuser de créditos orçamentários para sua continuidade ou quando entender que o contrato não mais lhe oferece vantagem.

22.5 A extinção nesta hipótese ocorrerá na próxima data de aniversário do contrato, desde que haja a notificação do contratado pelo contratante nesse sentido com pelo menos 2 (dois) meses de antecedência desse dia.

22.6 Caso a notificação da não-continuidade do contrato de que trata este subitem ocorra com menos de 2 (dois) meses da data de aniversário, a extinção contratual ocorrerá após 2 (dois) meses



ESTADO DA PARAÍBA
PREFEITURA MUNICIPAL DE SÃO JOSÉ DA LAGOA TAPADA

da data da comunicação.

22.7 O contrato pode ser extinto antes de cumpridas as obrigações nele estipuladas, ou antes do prazo nele fixado, por algum dos motivos previstos no artigo 137 da Lei nº 14.133/21, bem como amigavelmente, assegurados o contraditório e a ampla defesa.

22.7.1 Nesta hipótese, aplicam-se também os artigos 138 e 139 da mesma Lei.

22.8 A alteração social ou a modificação da finalidade ou da estrutura da empresa não ensejará a rescisão se não restringir sua capacidade de concluir o contrato.

22.8.1 Se a operação implicar mudança da pessoa jurídica contratada, deverá ser formalizado termo aditivo para alteração subjetiva.

22.9 O termo de rescisão, sempre que possível, será precedido:

- a. Balanço dos eventos contratuais já cumpridos ou parcialmente cumpridos;
- b. Relação dos pagamentos já efetuados e ainda devidos;
- c. Indenizações e multas.

22.10 A extinção do contrato não configura óbice para o reconhecimento do desequilíbrio econômico- financeiro, hipótese em que será concedida indenização por meio de termo indenizatório (art. 131, caput, da Lei n.º 14.133, de 2021).

CLÁUSULA VIGÉSIMA TERCEIRA - DOS CASOS OMISSOS (art. 92, III)

23.1 Os casos omissos serão decididos pelo contratante, segundo as disposições contidas na Lei nº 14.133, de 2021, e demais normas federais aplicáveis e, subsidiariamente, segundo as disposições contidas na Lei nº 8.078, de 1990 – Código de Defesa do Consumidor – e normas e princípios gerais dos contratos.

CLÁUSULA VIGÉSIMA QUARTA - ALTERAÇÕES

24.1 Eventuais alterações contratuais reger-se-ão pela disciplina dos arts. 124 e seguintes da Lei nº 14.133, de 2021.

24.2 O contratado é obrigado a aceitar, nas mesmas condições contratuais, os acréscimos ou supressões que se fizerem necessários, até o limite de 25% (vinte e cinco por cento) do valor inicial atualizado do contrato.

24.3 Registros que não caracterizam alteração do contrato podem ser realizados por simples apostila, dispensada a celebração de termo aditivo, na forma do art. 136 da Lei nº 14.133, de 2021.

CLÁUSULA VIGÉSIMA QUINTA - PUBLICAÇÃO



ESTADO DA PARAÍBA
PREFEITURA MUNICIPAL DE SÃO JOSÉ DA LAGOA TAPADA

25.1 Incumbirá ao contratante divulgar o presente instrumento no Portal Nacional de Contratações Públicas (PNCP), na forma prevista no art. 94 da Lei 14.133, de 2021, bem como no respectivo sítio oficial na Internet, em atenção ao art. 8º, §2º, da Lei n. 12.527, de 2011, c/c art. 7º, §3º, inciso V, do Decreto n. 7.724, de 2012.

CLÁUSULA VIGÉSIMA SEXTA - VEDAÇÕES

26.1 É vedado à CONTRATADA:

26.1.1 Caucionar ou utilizar este Termo de Contrato para qualquer operação financeira;

26.1.2. Interromper a execução dos serviços sob alegação de inadimplemento por parte da CONTRATANTE, salvo nos casos previstos em lei.

CLÁUSULA VIGÉSIMA SÉTIMA - DO FORO

27.1 As partes se obrigam, por si e seus sucessores, ao fiel cumprimento de todas as Cláusulas e condições do presente contrato e elegem para seu domicílio contratual o Foro da Justiça Estadual da Comarca de Sousa – PB, com renúncia expressa a qualquer outro, por mais privilegiado que seja, no que se refere a qualquer ação ou medida judicial originária ou referente a este instrumento contratual.

E por estarem acordados em todas as condições e Cláusulas deste Contrato, assinam o presente instrumento, em 2 (duas) vias impressas a laser, de igual teor, para um só efeito legal, na presença de duas testemunhas que assistiram a tudo e também assinam.

São José da Lagoa Tapada – PB, ____ de _____ de 2025.

PELA CONTRATANTE

PELA CONTRATADA

TESTEMUNHAS:

NOME:

CPF:

ENDEREÇO:



ESTADO DA PARAÍBA
PREFEITURA MUNICIPAL DE SÃO JOSÉ DA LAGOA TAPADA

NOME:

CPF:

ENDEREÇO:



ESTADO DA PARAÍBA
PREFEITURA MUNICIPAL DE SÃO JOSÉ DA LAGOA TAPADA

ANEXO IX - PROJETO BÁSICO



**ESTADO DA PARAÍBA
PREFEITURA MUNICIPAL DE SÃO JOSÉ DA LAGOA TAPADA**

PROJETO BÁSICO

CONTRATAÇÃO DE EMPRESA PARA EXECUÇÃO DE OBRA DE CONSTRUÇÃO DA PRAÇA MARIA LUIZA DA CONCEIÇÃO (DONA DOVIRGEM), NO MUNICÍPIO DE SÃO JOSÉ DA LAGOA TAPADA

1. OBJETIVO

Contratação de empresa para execução de obra de construção da Praça Maria Luiza da Conceição (Dona Dovirgem), no município de São José da Lagoa Tapada.

2. DESCRIÇÃO DOS SERVIÇOS

A obra/serviço advirá conforme Projeto.

A PROPONENTE deve considerar nos preços unitários correspondentes propostos, todos os materiais e serviços necessários, bem como, mobilização, deslocamentos, desmobilização, leis sociais, transporte, alimentação, seguros, lucro, despesas indiretas, etc.

Qualquer dúvida sobre as obras/serviços será dirimida pela Fiscalização, que se norteará pelo Projeto Básico e seus elementos técnicos.

A PREFEITURA MUNICIPAL DE SÃO JOSÉ DA LAGOA TAPADA poderá ordenar à contratada a suspensão de qualquer trabalho que possa ser danificado ou prejudicado pelas condições temporárias ou de acordo com a sua conveniência. A CONTRATADA não terá o direito a reclamação judicial ou extrajudicial devido a este motivo.

A PREFEITURA MUNICIPAL DE SÃO JOSÉ DA LAGOA TAPADA se desobriga do fornecimento de água, energia elétrica ou quaisquer outros serviços à CONTRATADA.

3. ESTIMATIVA DE CUSTO

O custo total para a execução dos serviços com BDI incluso, segundo orçamento estimado da PREFEITURA MUNICIPAL DE SÃO JOSÉ DA LAGOA TAPADA é de R\$ 185.446,41 (cento e oitenta e cinco mil e quatrocentos e quarenta e seis reais e quarenta e um centavos), conforme especificado de forma unitária em planilha orçamentária em anexo.

Todas as propostas deverão ter como parâmetro o valor acima descrito e será irreajustável.

4. SUB-CONTRATAÇÃO



ESTADO DA PARAÍBA
PREFEITURA MUNICIPAL DE SÃO JOSÉ DA LAGOA TAPADA

Será admitida a subcontratação se previamente aprovada pela fiscalização, e que não constitua o escopo principal do objeto, restrita, contudo, ao percentual máximo de 30% (trinta por cento) do orçamento. Em caso de subcontratação irregular, a contratada estará sujeita à rescisão contratual, em conforme disposto nos artigos 155 e 156 da Lei nº 14.133, de 2021.

5. VISITA

A licitante deverá estar plenamente informada de tudo que se relacione com a natureza e localização dos serviços, suas condições gerais, locais e tudo que possa influir nos seus custos e a PREFEITURA MUNICIPAL DE SÃO JOSÉ DA LAGOA TAPADA se desobriga de fornecer água, energia elétrica ou quaisquer outros serviços à CONTRATADA. A LICITANTE deverá apresentar documento afirmando que conhece as condições para a execução dos serviços.

6. PRAZO DE EXECUÇÃO

O prazo para execução do objeto será de 90 (noventa) dias, contados a partir da emissão da ordem de serviço, conforme cronograma físico-financeiro em anexo.

7. EXIGÊNCIAS TÉCNICAS

A prova de qualificação técnica, para garantia de cumprimento das obrigações do futuro contrato, será feita mediante a apresentação de:

a) Prova de inscrição na entidade profissional competente (CREA - Conselho Regional de Engenharia e Agronomia ou CAU - Conselho de Arquitetura e Urbanismo).

b) Indicação formal do responsável técnico, Engenheiro Civil ou Arquiteto, com o devido registro ou inscrição na entidade profissional competente (CREA ou CAU).

b.1) na falta da indicação referida no caput da presente alínea, presume-se que o responsável técnico será aquele portador do Atestado de Capacidade Técnica apresentado para fins de habilitação na licitação.

b.2) junto da indicação deverá ser apresentada a documentação comprobatória do vínculo do profissional com a licitante.

b.2.1) Na hipótese de não constar na Certidão de Registro no CREA ou no CAU, que o profissional é Responsável Técnico da licitante, o vínculo do profissional com a licitante poderá ser comprovado através de:

I) documento que comprove vínculo de emprego, ou;

II) documento que comprove ser o profissional sócio da empresa, ou;



ESTADO DA PARAÍBA
PREFEITURA MUNICIPAL DE SÃO JOSÉ DA LAGOA TAPADA

III) contrato civil de prestação de serviços, ou;

IV) declaração de contratação futura, conforme modelo constante no Anexo VII do Edital, contendo assinatura do profissional indicado.

b.3) O profissional indicado pela licitante na forma da alínea “b” deverá participar da obra objeto da licitação e será admitida a sua substituição por profissional de experiência equivalente ou superior, desde que aprovada pela Administração.

c) **CAPACIDADE TÉCNICA PROFISSIONAL** - Comprovação da licitante de possuir em seu quadro permanente, na data prevista para entrega da proposta, profissional de nível superior habilitado na(s) área(s) referida(s) na alínea “b” acima, detentor de atestados de responsabilidade técnica profissional, devidamente registrado no conselho profissional competente, acompanhado(s) da(s) respectiva(s) Certidão(ões) de Acervo Técnico – CAT, que comprove(m) ter executado obra ou serviço de características semelhantes, com o objeto da licitação.

c.1) os licitantes deverão apresentar atestados para comprovação da capacidade técnica profissional dos quantitativos indicados na planilha do projeto básico para os itens abaixo indicados, em nome do responsável técnico indicado pela empresa licitante, restrito às parcelas de maior relevância ou valor significativo do objeto da licitação, conforme disposto no Art. 67, §1º e §2º da Lei nº 14.133/21:

CAPACIDADE TÉCNICA PROFISSIONAL	
PARCELAS DE MAIOR RELEVÂNCIA TÉCNICA	
Descrição	Quantidade mínima
EXECUÇÃO DE PASSEIO EM PISO INTERTRAVADO, COM BLOCO RETANGULAR COLORIDO DE 20 X 10 CM, ESPESSURA 6 CM. AF_10/2022	88,00m ²

d) O(s) atestado(s) e/ou certidão(ões) fornecido(s) por pessoas jurídicas de direito público ou privado, somente será(ão) aceito(s) com a (s) respectiva(s) certidão(ões) do CREA, não sendo aceitas certificações através de carimbos;

e) Para a comprovação de execução de obra ou serviços similares, limitadas às parcelas discriminadas na alínea "c" acima, poderão ser apresentados um ou mais atestados, desde que comprove(m) trabalho de características semelhantes ao objeto da presente licitação;

f) Declaração de vistoria de que o licitante tomou conhecimento de todas as informações e das condições locais para o cumprimento das obrigações objeto da licitação.



ESTADO DA PARAÍBA
PREFEITURA MUNICIPAL DE SÃO JOSÉ DA LAGOA TAPADA

8. INSTALAÇÃO, MOBILIZAÇÃO E DESMOBILIZAÇÃO

A instalação, mobilização e desmobilização referem-se às atividades de estruturação física e de equipar os ambientes de trabalho, cujo custo, será diluído no preço global da obra.

9. PROPOSTA DE PREÇOS

A proposta final do licitante declarado vencedor deverá conter os elementos abaixo relacionados:

a) Planilhas de quantitativos e preços unitários, devidamente ajustada ao lance vencedor, de acordo com os preços praticados no mercado, considerando o(s) modelo(s) de Planilhas Orçamentárias fornecidas ao Edital, devidamente assinada pelo representante legal e pelo responsável técnico da empresa¹;

b) Planilha de cronograma físico-financeiro;

c) Planilha de composição de preços unitários para todos os itens de serviços constantes na planilha de quantitativos e preços unitários². Ao elaborar sua composição, a licitante deverá considerar os insumos e coeficientes de produtividade compatíveis com os serviços a executar;

d) Planilha Benefícios e Despesas Indiretas - BDI, detalhando todos os seus componentes, inclusive em forma percentual;

e) Os tributos considerados de natureza direta e personalística, como o Imposto de Renda de Pessoa Jurídica - IRPJ e a Contribuição Sobre o Lucro Líquido - CSLL, não deverão ser incluídos no BDI, nos termos do art. 9º, II do Decreto 7.983, de 2013 (TCU, Súmula 254).

10. CANTEIRO DE OBRAS

As edificações, móveis, equipamentos e materiais remanescentes do canteiro de obras, após o término das obras, são de propriedade do Empreiteiro, devendo ser retirados e os locais limpos de quaisquer vestígios de sua utilização.

11. FISCALIZAÇÃO

A fiscalização dos serviços será feita diretamente pela PREFEITURA MUNICIPAL DE SÃO JOSÉ DA LAGOA TAPADA, através de servidor formalmente designado na forma do Art. 117 da Lei nº 14.133/2021, a quem compete verificar se a Contratada está executando os serviços, conforme o especificado, observando o contrato e os documentos que o integram.

¹ De acordo com Lei 5.194/66 e Resolução nº 282 de 24 de agosto de 1983 do CONFEA/CREA, bem como Lei Federal nº 12.378, de 31 de dezembro de 2010 (Regulamenta o exercício da Arquitetura e Urbanismo-CAU/BR).

² Os valores unitários constantes na Planilha Orçamentária (Planilha Máxima de Custos) devem ser apresentados de forma analítica, sendo assim demonstrada a sua composição unitária em planilhas específicas, explicando as incidências das leis sociais e BDI, em observância aos Acórdãos nºs 615/2004-2ªC e 2.110/2008-P do Tribunal de Contas da União.



ESTADO DA PARAÍBA
PREFEITURA MUNICIPAL DE SÃO JOSÉ DA LAGOA TAPADA

A PROPONENTE identificará profissional legalmente habilitado para execução dos serviços Responsável Técnico Engenheiro Civil, com a devida Anotação de Responsabilidade Técnica (ART), que deverá ser o interlocutor da mesma e a FISCALIZAÇÃO.

12. RELATÓRIOS

Além do diário de obras, a PROPONENTE deverá apresentar relatórios mensais do andamento dos serviços e o respectivo relatório fotográfico conjuntamente quando da apresentação das faturas mensais dos serviços executados.

13. QUADROS COMPLEMENTARES

Não é necessária apresentação de quadros complementares, por se tratar de obras simples e de pequena complexidade, sem dificuldades técnicas que justifiquem.

14. RECEBIMENTO DOS SERVIÇOS

Após a inspeção final e sendo os serviços aprovados pelo fiscal do contrato, a PREFEITURA MUNICIPAL DE SÃO JOSÉ DA LAGOA TAPADA e a CONTRATADA assinarão um **TERMO DE ENCERRAMENTO FÍSICO**, que deverá acompanhar a medição final juntamente com As Built dos Serviços executados impressos e em Arquivo Magnético.

15. INTEGRA AO PROJETO BÁSICO

Integra ao presente Projeto Básico, os seguintes elementos técnicos:

- 15.1. Registro de Responsabilidade Técnica - RRT da elaboração dos projetos;
- 15.2. Memorial Descritivo;
- 15.3. Planilha Orçamentária Resumida;
- 15.4. Orçamento Sintético;
- 15.5. Cronograma;
- 15.6. Memória de Cálculo;
- 15.7. Composição do BDI;
- 15.8. Encargos Sociais;
- 15.9. Planta.

THALES COURA GREGORIO
Engenheiro Civil



1. RESPONSÁVEL TÉCNICO

Nome Civil/Social: JOSÉ MARCOS FERNANDES
Título Profissional: Arquiteto(a) e Urbanista

CPF: 079.XXX.XXX-77
Nº do Registro: 00A1518100

2. DETALHES DO RRT

Nº do RRT: SI15438923I00CT001
Data de Cadastro: 07/04/2025
Data de Registro: 07/04/2025

Modalidade: RRT SIMPLES
Forma de Registro: INICIAL
Forma de Participação: INDIVIDUAL

2.1 Valor do RRT

Valor do RRT: R\$125,40 Boleto nº 22056693 Pago em: 07/04/2025

3. DADOS DO SERVIÇO/CONTRATANTE

3.1 Serviço 001

Contratante: Prefeitura Municipal de São José da Lagoa Tapada-PB
Tipo: Órgão Público
Valor do Serviço/Honorários: R\$0,00

CPF/CNPJ: 08.XXX.XXX/0001-08
Data de Início: 06/01/2025
Data de Previsão de Término: 08/12/2025

3.1.1 Endereço da Obra/Serviço

País: Brasil
Tipo Logradouro: RUA
Logradouro: ANTONIO GREGORIO DE LACERDA
Bairro: SANHAUÁ

CEP: 58815000
Nº: S/N
Complemento: PRAÇA
Cidade/UF: SÃO JOSÉ DA LAGOA
TAPADA/PB

3.1.2 Atividade(s) Técnica(s)

Grupo: PROJETO
Atividade: 1.1.2 - Projeto arquitetônico

Quantidade: 317,66
Unidade: metro quadrado

3.1.3 Tipologia

Tipologia: Público

3.1.4 Descrição da Obra/Serviço

Praça Maria Luiza da Conceição (Dona Dovirgem)

Área de entretenimento, lazer, diversão e em família; quiosque, caramanchão, playground, bancos, passeio, árvores sombrosas e uma escultura de São Miguel Arcanjo.

Projeto (Pro Bono) "**pelo bem público**" ou "**em benefício do público**". Trabalho voluntário.

3.1.5 Declaração de Acessibilidade

Declaro o atendimento às regras de acessibilidade previstas em legislação e em normas técnicas pertinentes para as edificações abertas ao público, de uso público ou privativas de uso coletivo, conforme § 1º do art. 56 da Lei nº 13146, de 06



de julho de 2015.

4. RRT VINCULADO POR FORMA DE REGISTRO

Nº do RRT	Contratante	Forma de Registro	Data de Registro
SI15438923I00CT001	Prefeitura Municipal de São José da Lagoa Tapada-PB	INICIAL	07/04/2025

5. DECLARAÇÃO DE VERACIDADE

Declaro para os devidos fins de direitos e obrigações, sob as penas previstas na legislação vigente, que as informações cadastradas neste RRT são verdadeiras e de minha responsabilidade técnica e civil.

6. ASSINATURA ELETRÔNICA

Documento assinado eletronicamente por meio do SICCAU do arquiteto(a) e urbanista JOSÉ MARCOS FERNANDES, registro CAU nº 00A1518100, na data e hora: 2025-04-07 09:32:29, com o uso de login e de senha. O **CPF/CNPJ** está oculto visando proteger os direitos fundamentais de liberdade, privacidade e o livre desenvolvimento da personalidade da pessoa natural (**LGPD**).



DADOS CADASTRAIS DO EMPREENDIMENTO	
PROPRIETÁRIO:	PREFEITURA MUNICIPAL DE SÃO JOSÉ DA LAGOA TAPADA-PB
CNPJ:	08.999.682/0001 – 08
TIPO DE IMÓVEL	PRAÇA
ENDEREÇO:	RUA ANTONIO GREGORIO DE LACERDA, S/N, BAIRRO SANHAUÁ, SÃO JOSÉ DA LAGOA TAPADA/PB – CEP: 58.815-000
REPRESENTANTE LEGAL:	EVILÁSIO FORMIGA LUCENA NETO TEL: 83 9 8169-0825 EMAIL: <i>Gabine@saojoselt.pb.gov.br</i>

MEMORIAL DESCRITIVO DE ARQUITETURA
Projeto Arquitetônico

PROJETO: Praça Maria Luiza da Conceição (Dona Dovirgem)

LOCALIZAÇÃO: Bairro Sanhauá, São José da Lagoa Tapada-PB.

São José da Lagoa Tapada-PB

2025



MEMORIAL DESCRITIVO

O Projeto da Praça Maria Luiza da Conceição (Dona Dovirgem) visa transformar um terreno de 318,00 m² em um espaço público multifuncional, com áreas de lazer, recreação e convivência, adaptado para atender a todas as faixas etárias e públicos, incluindo pessoas com mobilidade reduzida. O projeto contempla diversas intervenções e estruturas urbanísticas, descritas a seguir:

1. Pavimentação e Acessibilidade

- **Passeio:** A pavimentação das áreas de circulação será composta por piso intertravado e pedra São Tomé; materiais de alta durabilidade, ideal para suportar o fluxo constante de pedestres e atividades recreativas, com demarcações em cores contrastantes para facilitar a orientação de pedestres e garantir a acessibilidade. Serão instaladas rampas de acesso com piso antiderrapante (cascalho de brita ou contra-piso), conforme a NBR 9050/2020.
- **Piso Podotátil:** Será aplicado piso podotátil para orientação de pessoas com deficiência visual, criando um ambiente mais inclusivo e seguro.

2. Equipamentos Urbanos

- **Playground:** A área de recreação será composta por um parquinho completo, com brinquedos adequados a crianças e adolescentes, distribuídos por faixas etárias. O equipamento será composto por materiais resistentes e seguros, seguindo as normas de segurança.
- **Bancos e Áreas de Convivência:** Serão instalados bancos de concreto e madeira em pontos estratégicos da praça, permitindo descanso e socialização ao ar livre, sob a sombra das árvores plantadas ao longo do espaço.
- **Caramanchão e Pérgolas:** A praça contará com um caramanchão em concreto armado, com pérgolas em madeira maçaranduba, oferecendo um espaço de abrigo e convivência para os visitantes. O caramanchão será integrado ao quiosque, funcionando como área de descanso ou para eventos comunitários.

3. Quiosque

2



- **Estrutura:** O quiosque será construído em alvenaria e concreto armado, com revestimento cerâmico tipo tijolinho. A cobertura será em madeira serrada, com telhado cerâmico. A estrutura contará com esquadrias metálicas de enrolar, vidro e alumínio, garantindo segurança e funcionalidade.
- **Infraestrutura:** O quiosque terá uma área com pia, bancada para apoio, caixa d'água, lavatório e bancada para atendimento, além de banheiros com acessibilidade. A instalação elétrica e hidráulica será realizada conforme normas técnicas vigentes.

4. Iluminação

- **Postes e Luminárias:** A praça contará com postes de iluminação pública duplos, além de dois postes já existentes. As luminárias de piso serão instaladas para garantir a iluminação adequada de áreas específicas, como o caramanchão, a escultura e os bancos de convivência, proporcionando segurança e conforto durante a noite.
- **Base para Escultura:** Será instalada uma base em concreto armado para a escultura de São Miguel Arcanjo, que terá 2 metros de altura e será colocada em ponto estratégico da praça, simbolizando a cultura e a religiosidade local.

5. Paisagismo e Arborização

- **Jardins e Plantio de Árvores:** A praça será enriquecida com jardinagem e plantio de árvores nativas, garantindo sombra e qualidade ambiental. Além disso, a implantação de gradis ao redor das áreas ajardinadas vai organizar o espaço e contribuir para a preservação do paisagismo.

6. Lixeira e Equipamentos de Coleta

- **Lixeira Coletiva:** Serão instaladas lixeiras coletivas estrategicamente distribuídas pelo espaço, incentivando o descarte correto de resíduos e promovendo a limpeza e conservação da praça.

Conclusão

O Memorial Descritivo detalha as principais intervenções e características do Projeto da Praça Maria Luiza da Conceição (Dona Dovirgem), buscando criar um ambiente urbano de qualidade, acessível, seguro e funcional para toda a comunidade de São José da Lagoa Tapada/PB. A

intervenção visa atender às necessidades locais, promovendo a inclusão social, o lazer e a convivência urbana.

TABELAS

AS ÁREAS QUE COMPÕE A PRAÇA MARIA LUIZA DA CONCEIÇÃO (DONA DOVIRGEM), SÃO:

ÁREAS DA PRAÇA				
AMBIENTE	ÁREA (M²)	MATERIAL PISO	MATERIAL PAREDE	MATERIAL TETO
Quiosque	8,94 + Parede	Cerâmica antiderrapante esmaltada	Alvenaria com revestimento, tijolinho	Forro em Gesso
Lavabo	1,40 + Parede	Cerâmica antiderrapante esmaltada	Alvenaria com revestimento, tijolinho	Forro em Gesso
-	72,79	INTERTRAVADO AVERMELHADO	-	-
-	36,562	PEDRA SÃO TOMÉ BEGE FRIA	-	-
-	78,203	INTERTRAVADO CINZA GRAFITE	-	-
-	66,717	INTERTRAVADO AMARELO	-	-
-	18,674	PISO PODOTÁTIL	-	-
-	11,88	RAMPAS concretada em cascalho de brita ou contra piso	-	-
-	10,65	MEIO-FIO Pré-moldado	-	-
-	11,516	CANTEIROS	-	-

Tabela 01 – Projeto PRAÇA DONA DOVIRGEM, Prancha P01A2 = 0,42 por 0,80 cm Estendida em anexo.

REFERÊNCIAS

ABNT-NBR-9050-15-Acessibilidade-emenda-1-03-08-2020

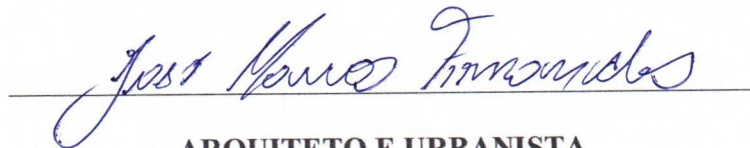

ARQUITETO E URBANISTA

CAU – CONSELHO DE ARQUITETURA E URBANISMO
Nº A151810-0

Data: 4 de Abril de 2025.

Minha Empresa
CNPJ:



Obra
PRAÇA DONA DO VIRGEM

Bancos
SINAPI - 03/2025 - Paraíba
SBC - 04/2025 - Paraíba
SICRO3 - 01/2025 - Paraíba
ORSE - 01/2025 - Sergipe

B.D.I.
26,15%

Encargos Sociais
Desonerado: embutido
nos preços unitário dos
insumos de mão de
obra, de acordo com as
bases.

Planilha Orçamentária Resumida

Item	Descrição	Quant.	Total	Peso (%)
1	SERVIÇOS PRELIMINÁRES	1	22.971,77	12,40 %
2	TRABALHOS EM TERRA	1	1.155,13	0,62 %
3	PISOS	1	50.323,72	27,17 %
4	PAREDES E PAINEIS	1	13.389,67	7,23 %
5	MADEIRAS E COBERTURAS	1	9.718,16	5,25 %
6	ESQUADRIAS	1	4.514,29	2,44 %
7	INSTALAÇÕES ELÉTRICAS	1	21.072,19	11,38 %
8	BRINQUEDOS	1	54.063,56	29,19 %
9	ARVORES E DECORAÇÃO	1	640,80	0,35 %
10	INSTALAÇÕES HIDROSANITÁRIAS	1	4.700,54	2,54 %
11	CONCRETO	1	2.674,64	1,44 %

Total sem BDI 146.834,76
Total do BDI 38.389,71
Total Geral 185.224,47

THALES COURA

Minha Empresa
CNPJ:

Obra
PRAÇA DONA DO VIRGEM

Bancos
SINAPI - 01/2025 - Paraíba 26,37%
SBC - 03/2025 - Paraíba
SICRO3 - 10/2024 -
Paraíba
ORSE - 12/2024 - Sergipe

B.D.I.

Encargos Sociais
Desonerado: embutido nos
preços unitário dos insumos de
mão de obra, de acordo com as
bases.

Orçamento Sintético

Item	Código	Banco	Descrição	Und	Quant.	Valor Unit	Valor Unit com BDI	Total	Peso (%)
1			SERVIÇOS PRELIMINÁRES		1		23.012,06	23.012,06	12,41 %
1.1	103689	SINAPI	FORNECIMENTO E INSTALAÇÃO DE PLACA DE OBRA COM CHAPA GALVANIZADA E ESTRUTURA DE MADEIRA. AF_03/2022_PS	m²	8	459,22	580,31	4.642,48	2,50 %
1.2	4800412	SICRO3	Raspagem e limpeza de terreno plano	m²	318,22	3,57	4,51	1.435,17	0,77 %
1.3	98459	SINAPI	TAPUME COM TELHA METÁLICA. AF_03/2024	m²	100,02	89,91	113,61	11.363,27	6,13 %
1.4	99059	SINAPI	LOCAÇÃO CONVENCIONAL DE OBRA, UTILIZANDO GABARITO DE TÁBUAS CORRIDAS PONTALETADAS A CADA 2,00M - 2 UTILIZAÇÕES. AF_03/2024	M	77,12	57,17	72,24	5.571,14	3,00 %
2			TRABALHOS EM TERRA		1		1.155,13	1.155,13	0,62 %
2.1	97083	SINAPI	COMPACTAÇÃO MECÂNICA DE SOLO PARA EXECUÇÃO DE RADIER, PISO DE CONCRETO OU LAJE SOBRE SOLO, COM COMPACTADOR DE SOLOS A PERCUSSÃO. AF_09/2021	m²	318,22	2,88	3,63	1.155,13	0,62 %
3			PISOS		1		50.244,88	50.244,88	27,09 %
3.1	93679	SINAPI	EXECUÇÃO DE PASSEIO EM PISO INTERTRAVADO, COM BLOCO RETANGULAR COLORIDO DE 20 X 10 CM, ESPESSURA 6 CM. AF_10/2022	m²	176,066	80,43	101,63	17.893,58	9,65 %
3.2	92396	SINAPI	EXECUÇÃO DE PASSEIO EM PISO INTERTRAVADO, COM BLOCO RETANGULAR COR NATURAL DE 20 X 10 CM, ESPESSURA 6 CM. AF_10/2022	m²	78,2	72,87	92,08	7.200,65	3,88 %
3.3	101731	SINAPI	PISO EM PEDRA ASSENTADO SOBRE ARGAMASSA 1:3 (CIMENTO E AREIA). AF_09/2020	m²	36,56	336,72	425,51	15.556,64	8,39 %
3.4	104658	SINAPI	PISO PODOTÁTIL DE ALERTA OU DIRECIONAL, DE CONCRETO, ASSENTADO SOBRE ARGAMASSA. AF_03/2024	m²	19,3125	131,86	166,63	3.218,04	1,74 %
3.5	87263	SINAPI	REVESTIMENTO CERÂMICO PARA PISO COM PLACAS TIPO PORCELANATO DE DIMENSÕES 60X60 CM APLICADA EM AMBIENTES DE ÁREA MAIOR QUE 10 M². AF_02/2023_PE	m²	11,72	125,89	159,08	1.864,41	1,01 %
3.6	87301	SINAPI	ARGAMASSA TRAÇO 1:4 (EM VOLUME DE CIMENTO E AREIA MÉDIA ÚMIDA) PARA CONTRAPISO, PREPARO MECÂNICO COM BETONEIRA 400 L. AF_08/2019	m³	0,586	589,75	745,26	436,72	0,24 %

Minha Empresa
CNPJ:

3.7	4555	ORSE	Meio-fio pré moldado de concreto simples (0,12 x 0,30 x 1,00m), rejuntado comargamassa de cimento e areia no traço 1:3	m	77	41,88	52,92	4.074,84	2,20 %
4			PAREDES E PAINÉIS		1		13.418,56	13.418,56	7,24 %
4.1	103328	SINAPI	ALVENARIA DE VEDAÇÃO DE BLOCOS CERÂMICOS FURADOS NA HORIZONTAL DE 9X19X19 CM (ESPESSURA 9 CM) E ARGAMASSA DE ASSENTAMENTO COM PREPARO EM BETONEIRA. AF_12/2021	m²	23,139	81,98	103,59	2.396,96	1,29 %
4.2	73935/002	SINAPI	ALVENARIA EM TIJOLO CERAMICO FURADO 9X19X19CM, 1 VEZ (ESPESSURA 19 CM), ASSENTADO EM ARGAMASSA TRACO 1:4 (CIMENTO E AREIA MEDIA NAO PENEIRADA), PREPARO MANUAL, JUNTA1 CM	m²	3,84	97,40	123,08	472,62	0,25 %
4.3	87905	SINAPI	CHAPISCO APLICADO EM ALVENARIA (COM PRESENÇA DE VÃOS) E ESTRUTURAS DE CONCRETO DE FACHADA, COM COLHER DE PEDREIRO. ARGAMASSA TRAÇO 1:3 COM PREPARO EM BETONEIRA 400L. AF_10/2022	m²	54,3	6,90	8,71	472,95	0,26 %
4.4	104217	SINAPI	EMBOÇO OU MASSA ÚNICA EM ARGAMASSA TRAÇO 1:2:8, PREPARO MECÂNICA COM BETONEIRA 400 L, APLICADA MANUALMENTE EM PANOS DE FACHADA COM PRESENÇA DE VÃOS, ESPESSURA DE 25 MM, ACESSO POR ANDAIME. AF_08/2022	m²	54,3	45,03	56,90	3.089,67	1,67 %
4.5	104611	SINAPI	REVESTIMENTO CERÂMICO PARA PAREDES INTERNAS COM PLACAS TIPO ESMALTADA DE DIMENSÕES 60X60 CM APLICADAS NA ALTURA INTEIRA DAS PAREDES. AF_02/2023_PE	m²	14,4	100,28	126,72	1.824,76	0,98 %
4.6	13841	ORSE	Revestimento cerâmico, tipo tijolinho, para parede, 20 x 06 vermelho, aplicado com argamassa industrializada ac-iii, exclusive regularização de base ou emboço	m²	40	102,12	129,04	5.161,60	2,78 %
5			MADEIRAS E COBERTURAS		1		9.830,83	9.830,83	5,30 %
5.1	1565	ORSE	Madeira massaranduba serrada (barrote/pontalete) 7cm x 5cm (0,0035 m³/m)	m	57,12	19,10	24,13	1.378,30	0,74 %
5.2	94201	SINAPI	TELHAMENTO COM TELHA CERÂMICA CAPA-CANAL, TIPO COLONIAL, COM ATÉ 2 ÁGUAS, INCLUSO TRANSPORTE VERTICAL. AF_07/2019	m²	19,39	38,52	48,67	943,71	0,51 %
5.3	200	ORSE	Madeiramento com caibro roliço e ripa 4,0 x 1,5 cm	m²	19,39	59,32	74,96	1.453,47	0,78 %
5.4	103315	SINAPI	INSTALAÇÃO DE PERGOLADO DE MADEIRA, EM MAÇARANDUBA, ANGELIM OU EQUIVALENTE DA REGIÃO, FIXADO COM CONCRETO SOBRE SOLO. AF_11/2021	m²	21	228,18	288,35	6.055,35	3,27 %
6			ESQUADRIAS		1		4.533,05	4.533,05	2,44 %
6.1	91338	SINAPI	PORTA DE ALUMÍNIO DE ABRIR COM LAMBRI, COM GUARNIÇÃO, FIXAÇÃO COM PARAFUSOS - FORNECIMENTO E INSTALAÇÃO. AF_12/2019	m²	1,386	882,49	1.115,20	1.545,66	0,83 %

Minha Empresa
CNPJ:

6.2	12710	ORSE	Porta de enrolar, em perfil meia cana fechado, em chapa de aço galvanizado nº22	m²	5,545	355,51	449,25	2.491,09	1,34 %
6.3	11940	ORSE	Janela em alumínio, cor N/P/B, tipo moldura-vidro, max-ar, exclusive vidro	m²	0,56	360,51	455,57	255,11	0,14 %
6.4	13714	ORSE	Vidro liso 6mm jateado	m²	0,56	340,83	430,70	241,19	0,13 %
7			INSTALAÇÕES ELÉTRICAS		1		21.068,81	21.068,81	11,36 %
7.1	100620	SINAPI	POSTE DE AÇO CONICO CONTÍNUO CURVO SIMPLES, FLANGEADO, H=9M, INCLUSIVE LUMINÁRIA, SEM LÂMPADA - FORNECIMENTO E INSTALACAO. AF_11/2019	UN	3	2.734,65	3.455,77	10.367,31	5,59 %
7.2	101660	SINAPI	LUMINÁRIA DE LED PARA ILUMINAÇÃO PÚBLICA, DE 240 W ATÉ 350 W - FORNECIMENTO E INSTALAÇÃO. AF_08/2020	UN	6	860,53	1.087,45	6.524,70	3,52 %
7.3	101875	SINAPI	QUADRO DE DISTRIBUIÇÃO DE ENERGIA EM CHAPA DE AÇO GALVANIZADO, DE EMBUTIR, COM BARRAMENTO TRIFÁSICO, PARA 12 DISJUNTORES DIN 100A - FORNECIMENTO E INSTALAÇÃO. AF_10/2020	UN	1	375,04	473,93	473,93	0,26 %
7.4	91926	SINAPI	CABO DE COBRE FLEXÍVEL ISOLADO, 2,5 MM², ANTI-CHAMA 450/750 V, PARA CIRCUITOS TERMINAIS - FORNECIMENTO E INSTALAÇÃO. AF_03/2023	M	30	4,52	5,71	171,30	0,09 %
7.5	91925	SINAPI	CABO DE COBRE FLEXÍVEL ISOLADO, 1,5 MM², ANTI-CHAMA 0,6/1,0 KV, PARA CIRCUITOS TERMINAIS - FORNECIMENTO E INSTALAÇÃO. AF_03/2023	M	25	3,78	4,77	119,25	0,06 %
7.6	92009	SINAPI	TOMADA BAIXA DE EMBUTIR (2 MÓDULOS), 2P+T 20 A, INCLUINDO SUPORTE E PLACA - FORNECIMENTO E INSTALAÇÃO. AF_03/2023	UN	4	44,78	56,58	226,32	0,12 %
7.7	101632	SINAPI	RELÉ FOTOELÉTRICO PARA COMANDO DE ILUMINAÇÃO EXTERNA 1000 W - FORNECIMENTO E INSTALAÇÃO. AF_08/2020	UN	1	36,25	45,80	45,80	0,02 %
7.8	11753	ORSE	Cabo de cobre PP Cordplast 3 x 6,0 mm², 450/750v - Fornecimento e instalação	M	60,5	24,66	31,16	1.885,18	1,02 %
7.9	91854	SINAPI	ELETRODUTO FLEXÍVEL CORRUGADO, PVC, DN 25 MM (3/4"), PARA CIRCUITOS TERMINAIS, INSTALADO EM PAREDE - FORNECIMENTO E INSTALAÇÃO. AF_03/2023	M	30	8,49	10,72	321,60	0,17 %
7.10	83386	SINAPI	CAIXA DE PASSAGEM PVC 4X4" - FORNECIMENTO E INSTALACAO	UN	3	8,76	11,07	33,21	0,02 %
7.11	83387	SINAPI	CAIXA DE PASSAGEM PVC 4X2" - FORNECIMENTO E INSTALACAO	UN	6	7,62	9,62	57,72	0,03 %
7.12	92023	SINAPI	INTERRUPTOR SIMPLES (1 MÓDULO) COM 1 TOMADA DE EMBUTIR 2P+T 10 A, INCLUINDO SUPORTE E PLACA - FORNECIMENTO E INSTALAÇÃO. AF_03/2023	UN	2	43,00	54,33	108,66	0,06 %
7.13	060113	SBC	KIT TRILHO ELETRIFICADO 1,5M + 3 SPOT LED 18W BRANCO	UN	3	150,44	190,11	570,33	0,31 %
7.14	8466	ORSE	Cabo de cobre PP Cordplast 2 x 1,5 mm², 450/750v	m	15	8,63	10,90	163,50	0,09 %
8			BRINQUEDOS		1		54.153,82	54.153,82	29,20 %

Minha Empresa
CNPJ:

8.1	13771	ORSE	Brinquedo - Casa suspensa em eucalipto autoclavado perfilado, com balanços e escalada, acabamento com selador com proteção UV, cor natural, stain ou similar. Medidas conforme projeto. Obra - Praça de primeira infância Parque da cidade	un	1	28.900,00	36.520,93	36.520,93	19,69 %
8.2	13086	ORSE	Brinquedo - Gangorra Dupla, modelo M119, da Lúdico Brinquedos Inteligentes ousimilar	un	1	1.760,00	2.224,11	2.224,11	1,20 %
8.3	11098	ORSE	Brinquedo - Play Aventura, modelo M-205, da Lúdico Brinquedos Inteligentes ousimilar - fornecimento e montagem	un	1	12.193,39	15.408,78	15.408,78	8,31 %
9			ARVORES E DECORAÇÃO		1		641,13	641,13	0,35 %
9.1	7782	ORSE	Planta - Palmeira fênix (phoenix roebelenii), fornecimento e plantio	un	3	169,12	213,71	641,13	0,35 %
10			INSTALAÇÕES HIDROSANITÁRIAS		1		4.708,82	4.708,82	2,54 %
10.1	95469	SINAPI	VASO SANITARIO SIFONADO CONVENCIONAL COM LOUÇA BRANCA - FORNECIMENTO E INSTALAÇÃO. AF_01/2020	UN	1	303,16	383,10	383,10	0,21 %
10.2	86939	SINAPI	LAVATÓRIO LOUÇA BRANCA COM COLUNA, *44 X 35,5* CM, PADRÃO POPULAR, INCLUSO SIFÃO FLEXÍVEL EM PVC, VÁLVULA E ENGATE FLEXÍVEL 30CM EM PLÁSTICO E COM TORNEIRA CROMADA PADRÃO POPULAR - FORNECIMENTO E INSTALAÇÃO. AF_01/2020	UN	1	432,81	546,94	546,94	0,29 %
10.3	89714	SINAPI	TUBO PVC, SERIE NORMAL, ESGOTO PREDIAL, DN 100 MM, FORNECIDO E INSTALADO EM RAMAL DE DESCARGA OU RAMAL DE ESGOTO SANITÁRIO. AF_08/2022	M	20	33,84	42,76	855,20	0,46 %
10.4	89711	SINAPI	TUBO PVC, SERIE NORMAL, ESGOTO PREDIAL, DN 40 MM, FORNECIDO E INSTALADO EM RAMAL DE DESCARGA OU RAMAL DE ESGOTO SANITÁRIO. AF_08/2022	M	12	18,84	23,80	285,60	0,15 %
10.5	104327	SINAPI	RALO SIFONADO REDONDO, PVC, DN 100 X 40 MM, JUNTA SOLDÁVEL, FORNECIDO E INSTALADO EM RAMAL DE DESCARGA OU EM RAMAL DE ESGOTO SANITÁRIO. AF_08/2022	UN	2	16,49	20,83	41,66	0,02 %
10.6	74165/002	SINAPI	TUBO PVC ESGOTO PREDIAL DN 50MM, INCLUSIVE CONEXOES - FORNECIMENTO E INSTALACAO	M	12	45,96	58,07	696,84	0,38 %
10.7	73784/002	SINAPI	LIGAÇÃO DE ESGOTO EM TUBO PVC ESGOTO SÉRIE-R DN 150MM, DA CAIXA ATÉ A REDE, INCLUINDO ESCAVAÇÃO E REATERRO ATÉ 1,00M, COMPOSTO POR 13,65M DE TUBO PVC SÉRIE-R ESGOTO DN 150MM - FORNECIMENTO E INSTALAÇÃO	UN	1	1.503,11	1.899,48	1.899,48	1,02 %
11			CONCRETO		1		2.679,32	2.679,32	1,44 %
11.1	94965	SINAPI	CONCRETO FCK = 25MPA, TRAÇO 1:2,3:2,7 (EM MASSA SECA DE CIMENTO/ AREIA MÉDIA/ BRITA 1) - PREPARO MECÂNICO COM BETONEIRA 400 L. AF_05/2021	m³	2,208	478,16	604,25	1.334,18	0,72 %
11.2	93204	SINAPI	CINTA DE AMARRAÇÃO DE ALVENARIA MOLDADA IN LOCO EM CONCRETO. AF_03/2016	M	18	59,14	74,73	1.345,14	0,73 %

Minha Empresa
CNPJ:



Documento assinado digitalmente
THALES COURA GREGORIO
Data: 26/03/2025 10:18:35-0300
Verifique em <https://validar.itl.gov.br>

Total sem BDI	146.757,37
Total do BDI	38.689,04
Total Geral	185.446,41

THALES COURA

Minha Empresa
CNPJ:

Obra
PRAÇA DONA DO VIRGEM



ESTADO DA PARAÍBA
PREFEITURA MUNICIPAL DE SÃO JOSÉ DA
LAGOA TAPADA SETOR DE ENGENHARIA

Cronograma Físico				
Item	Descrição	30 DIAS	60 DIAS	90 DIAS
1	SERVIÇOS PRELIMINÁRES			
2	TRABALHOS EM TERRA			
3	PISOS			
4	PAREDES E PAINEIS			
5	MADEIRAS E COBERTURAS			
6	ESQUADRIAS			
7	INSTALAÇÕES ELÉTRICAS			
8	BRINQUEDOS			
9	ARVORES E DECORAÇÃO			
10	INSTALAÇÕES HIDROSANITÁRIAS			
11	CONCRETO			

THALES COURA

Minha Empresa
CNPJ:

Minha Empresa
CNPJ:



Obra
PRAÇA DONA DO VIRGEM

Bancos
SINAPI - 03/2025 - Paraíba
SBC - 04/2025 - Paraíba
SICRO3 - 01/2025 - Paraíba
ORSE - 01/2025 - Sergipe

B.D.I.
26,15%

Encargos Sociais
Desonerado: embutido nos
preços unitário dos insumos de
mão de obra, de acordo com as
bases.

Orçamento Sintético

Item	Código	Banco	Descrição	Und	Quant.	Valor Unit	Valor Unit com BDI	Total	Peso (%)
1			SERVIÇOS PRELIMINÁRES		1		22.971,77	22.971,77	12,40 %
1.1	103689	SINAPI	FORNECIMENTO E INSTALAÇÃO DE PLACA DE OBRA COM CHAPA GALVANIZADA E ESTRUTURA DE MADEIRA. AF_03/2022_PS	m²	8	459,22	579,30	4.634,40	2,50 %
Local			Descrição	Fórmula				Quantidade	
			PLACA DA OBRA	2*4				8,0000000	
1.2	4800412	SICRO3	Raspagem e limpeza de terreno plano	m²	318,22	3,57	4,50	1.431,99	0,77 %
Local			Descrição	Fórmula				Quantidade	
			ÁREA DO TERRENO	318,22				318,2200000	
1.3	98459	SINAPI	TAPUME COM TELHA METÁLICA. AF_03/2024	m²	100,02	89,91	113,42	11.344,26	6,12 %
Local			Descrição	Fórmula				Quantidade	
			TAPUME	50,01*2				100,0200000	
1.4	99059	SINAPI	LOCAÇÃO CONVENCIONAL DE OBRA, UTILIZANDO GABARITO DE TÁBUAS CORRIDAS PONTALETADAS A CADA 2,00M - 2 UTILIZAÇÕES. AF_03/2024	M	77,12	57,17	72,11	5.561,12	3,00 %
Local			Descrição	Fórmula				Quantidade	
			LOCAÇÃO DA OBRA	77,12				77,1200000	
2			TRABALHOS EM TERRA		1		1.155,13	1.155,13	0,62 %
2.1	97083	SINAPI	COMPACTAÇÃO MECÂNICA DE SOLO PARA EXECUÇÃO DE RADIER, PISO DE CONCRETO OU LAJE SOBRE SOLO, COM COMPACTADOR DE SOLOS A PERCUSSÃO. AF_09/2021	m²	318,22	2,88	3,63	1.155,13	0,62 %
3			PISOS		1		50.323,72	50.323,72	27,17 %
3.1	93679	SINAPI	EXECUÇÃO DE PASSEIO EM PISO INTERTRAVADO, COM BLOCO RETANGULAR COLORIDO DE 20 X 10 CM, ESPESSURA 6 CM. AF_10/2022	m²	176,066	80,43	101,46	17.863,65	9,64 %
Local			Descrição	Fórmula				Quantidade	
			AMARELO	66,717				66,7170000	

Minha Empresa
CNPJ:

			VERMELHO		56,81+15,979				72,7890000	
			CINZA		36,56				36,5600000	
3.2	92396	SINAPI	EXECUÇÃO DE PASSEIO EM PISO INTERTRAVADO, COM BLOCO RETANGULAR COR NATURAL DE 20 X 10 CM, ESPESSURA 6 CM. AF_10/2022	m²	78,2	72,87	91,92	7.188,14	3,88 %	
Local			Descrição	Fórmula				Quantidade		
			PARTE CIRCULAR DO BARQUINHO		78,20			78,2000000		
3.3	101731	SINAPI	PISO EM PEDRA ASSENTADO SOBRE ARGAMASSA 1:3 (CIMENTO E AREIA). AF_09/2020	m²	36,56	336,72	424,77	15.529,59	8,38 %	
Local			Descrição	Fórmula				Quantidade		
			ÁREA DO QUIOSQUE		36,56			36,5600000		
3.4	104658	SINAPI	PISO PODOTÁTIL DE ALERTA OU DIRECIONAL, DE CONCRETO, ASSENTADO SOBRE ARGAMASSA. AF_03/2024	m²	19,3125	131,86	166,34	3.212,44	1,73 %	
Local			Descrição	Fórmula				Quantidade		
			PERIMETRO		309*0,25*0,25			19,3125000		
3.5	87263	SINAPI	REVESTIMENTO CERÂMICO PARA PISO COM PLACAS TIPO PORCELANATO DE DIMENSÕES 60X60 CM APLICADA EM AMBIENTES DE ÁREA MAIOR QUE 10 M². AF_02/2023_PE	m²	11,72	125,89	158,81	1.861,25	1,00 %	
Local			Descrição	Fórmula				Quantidade		
			ÁREA INTERNA DO QUIOSQUE		11,72			11,7200000		
3.6	87301	SINAPI	ARGAMASSA TRAÇO 1:4 (EM VOLUME DE CIMENTO E AREIA MÉDIA ÚMIDA) PARA CONTRAPISO, PREPARO MECÂNICO COM BETONEIRA 400 L. AF_08/2019	m³	0,586	589,75	743,96	435,96	0,24 %	
Local			Descrição	Fórmula				Quantidade		
			PISO DO QUIOSQUE		11,72*0,05			0,5860000		
3.7	4555	ORSE	Meio-fio pré moldado de concreto simples (0,12 x 0,30 x 1,00m), rejuntado comargamassa de cimento e areia no traço 1:3	m	77	43,58	54,97	4.232,69	2,29 %	
Local			Descrição	Fórmula				Quantidade		
			MEIO FIO		77,00			77,0000000		
4			PAREDES E PAINÉIS					13.389,67	13.389,67	7,23 %
4.1	103328	SINAPI	ALVENARIA DE VEDAÇÃO DE BLOCOS CERÂMICOS FURADOS NA HORIZONTAL DE 9X19X19 CM (ESPESSURA 9 CM) E ARGAMASSA DE ASSENTAMENTO COM PREPARO EM BETONEIRA. AF_12/2021	m²	23,139	81,98	103,41	2.392,80	1,29 %	
Local			Descrição	Fórmula				Quantidade		
					8,57*2,7			23,1390000		

Minha Empresa
CNPJ:

4.2	73935/002	SINAPI	ALVENARIA EM TIJOLO CERAMICO FURADO 9X19X19CM, 1 VEZ (ESPESSURA 19 CM), ASSENTADO EM ARGAMASSA TRACO 1:4 (CIMENTO E AREIA MEDIA NAO PENEIRADA), PREPARO MANUAL, JUNTA1 CM	m²	3,84	97,40	122,87	471,82	0,25 %
Local			Descrição	Fórmula				Quantidade	
			BANCOS	0,8*0,4*12				3,8400000	
4.3	87905	SINAPI	CHAPISCO APLICADO EM ALVENARIA (COM PRESENÇA DE VÃOS) E ESTRUTURAS DE CONCRETO DE FACHADA, COM COLHER DE PEDREIRO. ARGAMASSA TRAÇO 1:3 COM PREPARO EM BETONEIRA 400L. AF_10/2022	m²	54,3	6,90	8,70	472,41	0,26 %
Local			Descrição	Fórmula				Quantidade	
			QUIOSQUE	46,3				46,3000000	
			BANCOS	8				8,0000000	
4.4	104217	SINAPI	EMBOÇO OU MASSA ÚNICA EM ARGAMASSA TRAÇO 1:2:8, PREPARO MECÂNICA COM BETONEIRA 400 L, APLICADA MANUALMENTE EM PANOS DE FACHADA COM PRESENÇA DE VÃOS, ESPESSURA DE 25 MM, ACESSO POR ANDAIME. AF_08/2022	m²	54,3	45,03	56,80	3.084,24	1,67 %
Local			Descrição	Fórmula				Quantidade	
			QUIOSQUE	46,30				46,3000000	
			BANCOS	8				8,0000000	
4.5	104611	SINAPI	REVESTIMENTO CERÂMICO PARA PAREDES INTERNAS COM PLACAS TIPO ESMALTADA DE DIMENSÕES 60X60 CM APLICADAS NA ALTURA INTEIRA DAS PAREDES. AF_02/2023_PE	m²	14,4	100,28	126,50	1.821,60	0,98 %
4.6	13841	ORSE	Revestimento cerâmico, tipo tijolinho, para parede, 20 x 06 vermelho, aplicado com argamassa industrializada ac-iii, exclusive regularização de base ou emboço	m²	40	102,00	128,67	5.146,80	2,78 %
Local			Descrição	Fórmula				Quantidade	
			QUIOSQUE	32				32,0000000	
			BANCOS	8				8,0000000	
5			MADEIRAS E COBERTURAS		1		9.718,16	9.718,16	5,25 %
5.1	1565	ORSE	Madeira massaranduba serrada (barrote/pontalete) 7cm x 5cm (0,0035 m³/m)	m	57,12	17,50	22,07	1.260,63	0,68 %
Local			Descrição	Fórmula				Quantidade	
			ASSENTO DOS BANCOS	1,36*7*6				57,1200000	
5.2	94201	SINAPI	TELHAMENTO COM TELHA CERÂMICA CAPA-CANAL, TIPO COLONIAL, COM ATÉ 2 ÁGUAS, INCLUSO TRANSPORTE VERTICAL. AF_07/2019	m²	19,39	38,52	48,59	942,16	0,51 %
Local			Descrição	Fórmula				Quantidade	

Minha Empresa
CNPJ:

			QUIOSQUE		19,39				19,390000	
5.3	200	ORSE	Madeiramento com caibro roliço e ripa 4,0 x 1,5 cm	m²	19,39	60,13	75,85	1.470,73	0,79 %	
Local			Descrição	Fórmula				Quantidade		
			QUIOSQUE		19,39			19,390000		
5.4	103315	SINAPI	INSTALAÇÃO DE PERGOLADO DE MADEIRA, EM MAÇARANDUBA, ANGELIM OU EQUIVALENTE DA REGIÃO, FIXADO COM CONCRETO SOBRE SOLO. AF_11/2021	m²	21	228,18	287,84	6.044,64	3,26 %	
6			ESQUADRIAS		1		4.514,29	4.514,29	2,44 %	
6.1	91338	SINAPI	PORTA DE ALUMÍNIO DE ABRIR COM LAMBRI, COM GUARNIÇÃO, FIXAÇÃO COM PARAFUSOS - FORNECIMENTO E INSTALAÇÃO. AF_12/2019	m²	1,386	882,49	1.113,26	1.542,97	0,83 %	
Local			Descrição	Fórmula				Quantidade		
			PORTA DO WC	0,66*2,1				1,386000		
6.2	12710	ORSE	Porta de enrolar, em perfil meia cana fechado, em chapa de aço galvanizado nº22	m²	5,545	356,16	449,29	2.491,31	1,35 %	
Local			Descrição	Fórmula				Quantidade		
				1*2,1				2,100000		
				1,8*1,3				2,340000		
				0,85*1,3				1,105000		
6.3	11940	ORSE	Janela em alumínio, cor N/P/B, tipo moldura-vidro, max-ar, exclusive vidro	m²	0,56	361,34	455,83	255,26	0,14 %	
Local			Descrição	Fórmula				Quantidade		
			WC	0,4*0,6				0,240000		
			COZINHA	0,8*0,4				0,320000		
6.4	13714	ORSE	Vidro liso 6mm jateado	m²	0,56	318,16	401,35	224,75	0,12 %	
Local			Descrição	Fórmula				Quantidade		
			WC	0,4*0,6				0,240000		
			COZINHA	0,4*0,8				0,320000		
7			INSTALAÇÕES ELÉTRICAS		1		21.072,19	21.072,19	11,38 %	
7.1	100620	SINAPI	POSTE DE AÇO CONICO CONTÍNUO CURVO SIMPLES, FLANGEADO, H=9M, INCLUSIVE LUMINÁRIA, SEM LÂMPADA - FORNECIMENTO E INSTALACAO. AF_11/2019	UN	3	2.734,65	3.449,76	10.349,28	5,59 %	
Local			Descrição	Fórmula				Quantidade		
			POSTES	3				3,000000		

Minha Empresa
CNPJ:

7.2	101660	SINAPI	LUMINÁRIA DE LED PARA ILUMINAÇÃO PÚBLICA, DE 240 W ATÉ 350 W - FORNECIMENTO E INSTALAÇÃO. AF_08/2020	UN	6	860,53	1.085,55	6.513,30	3,52 %
Local			Descrição	Fórmula				Quantidade	
			POSTE	3*2				6,0000000	
7.3	101875	SINAPI	QUADRO DE DISTRIBUIÇÃO DE ENERGIA EM CHAPA DE AÇO GALVANIZADO, DE EMBUTIR, COM BARRAMENTO TRIFÁSICO, PARA 12 DISJUNTORES DIN 100A - FORNECIMENTO E INSTALAÇÃO. AF_10/2020	UN	1	375,04	473,11	473,11	0,26 %
Local			Descrição	Fórmula				Quantidade	
			QUADRO GERAL	1				1,0000000	
7.4	91926	SINAPI	CABO DE COBRE FLEXÍVEL ISOLADO, 2,5 MM², ANTI-CHAMA 450/750 V, PARA CIRCUITOS TERMINAIS - FORNECIMENTO E INSTALAÇÃO. AF_03/2023	M	30	4,52	5,70	171,00	0,09 %
Local			Descrição	Fórmula				Quantidade	
			TOMADAS	30				30,0000000	
7.5	91925	SINAPI	CABO DE COBRE FLEXÍVEL ISOLADO, 1,5 MM², ANTI-CHAMA 0,6/1,0 KV, PARA CIRCUITOS TERMINAIS - FORNECIMENTO E INSTALAÇÃO. AF_03/2023	M	25	3,78	4,76	119,00	0,06 %
Local			Descrição	Fórmula				Quantidade	
			COZINHA	25				25,0000000	
7.6	92009	SINAPI	TOMADA BAIXA DE EMBUTIR (2 MÓDULOS), 2P+T 20 A, INCLUINDO SUPORTE E PLACA - FORNECIMENTO E INSTALAÇÃO. AF_03/2023	UN	4	44,78	56,48	225,92	0,12 %
Local			Descrição	Fórmula				Quantidade	
			COZINHA	4				4,0000000	
7.7	101632	SINAPI	RELÉ FOTOELÉTRICO PARA COMANDO DE ILUMINAÇÃO EXTERNA 1000 W - FORNECIMENTO E INSTALAÇÃO. AF_08/2020	UN	1	36,25	45,72	45,72	0,02 %
Local			Descrição	Fórmula				Quantidade	
			ACIONAMENTO DOS POSTES	1				1,0000000	
7.8	11753	ORSE	Cabo de cobre PP Cordplast 3 x 6,0 mm2, 450/750v - Fornecimento e instalação	M	60,5	24,77	31,24	1.890,02	1,02 %
Local			Descrição	Fórmula				Quantidade	
			ALIMENTAÇÃO POSTES	60,5				60,5000000	
7.9	91854	SINAPI	ELETRODUTO FLEXÍVEL CORRUGADO, PVC, DN 25 MM (3/4"), PARA CIRCUITOS TERMINAIS, INSTALADO EM PAREDE - FORNECIMENTO E INSTALAÇÃO. AF_03/2023	M	30	8,49	10,71	321,30	0,17 %
Local			Descrição	Fórmula				Quantidade	
			INSTALAÇÕES	30				30,0000000	

Minha Empresa
CNPJ:

7.10	83386	SINAPI	CAIXA DE PASSAGEM PVC 4X4" - FORNECIMENTO E INSTALACAO	UN	3	8,76	11,05	33,15	0,02 %
Local			Descrição	Fórmula				Quantidade	
			COZINHA	2				2,000000	
			WC	1				1,000000	
7.11	83387	SINAPI	CAIXA DE PASSAGEM PVC 4X2" - FORNECIMENTO E INSTALACAO	UN	6	7,62	9,61	57,66	0,03 %
Local			Descrição	Fórmula				Quantidade	
			COZINHA	5				5,000000	
			WC	1				1,000000	
7.12	92023	SINAPI	INTERRUPTOR SIMPLES (1 MÓDULO) COM 1 TOMADA DE EMBUTIR 2P+T 10 A, INCLUINDO SUPORTE E PLACA - FORNECIMENTO E INSTALAÇÃO. AF_03/2023	UN	2	43,00	54,24	108,48	0,06 %
Local			Descrição	Fórmula				Quantidade	
			WC	1				1,000000	
			COZINHA	1				1,000000	
7.13	060113	SBC	KIT TRILHO ELETRIFICADO 1,5M + 3 SPOT LED 18W BRANCO	UN	3	158,27	199,65	598,95	0,32 %
Local			Descrição	Fórmula				Quantidade	
			ILUMINAÇÃO PERGOLADO DE MADEIRA	3				3,000000	
7.14	8466	ORSE	Cabo de cobre PP Cordplast 2 x 1,5 mm2, 450/750v	m	15	8,74	11,02	165,30	0,09 %
Local			Descrição	Fórmula				Quantidade	
			ILUMINAÇÃO PERGOLADO DE MADEIRA	15				15,000000	
8			BRINQUEDOS		1		54.063,56	54.063,56	29,19 %
8.1	13771	ORSE	Brinquedo - Casa suspensa em eucalipto autoclavado perfilado, com balanços e escalada, acabamento com selador com proteção UV, cor natural, stain ou similar. Medidas conforme projeto. Obra - Praça de primeira infância Parque da cidade	un	1	28.900,00	36.457,35	36.457,35	19,68 %
Local			Descrição	Fórmula				Quantidade	
			BRINQUEDO PRAÇA	1				1,000000	
8.2	13086	ORSE	Brinquedo - Gangorra Dupla, modelo M119, da Lúdico Brinquedos Inteligentes ousimilar	un	1	1.760,00	2.220,24	2.220,24	1,20 %
8.3	11098	ORSE	Brinquedo - Play Aventura, modelo M-205, da Lúdico Brinquedos Inteligentes ousimilar - fornecimento e montagem	un	1	12.196,57	15.385,97	15.385,97	8,31 %
9			ARVORES E DECORAÇÃO		1		640,80	640,80	0,35 %

Minha Empresa
CNPJ:

9.1	7782	ORSE	Planta - Palmeira fênix (phoenix roebelenii), fornecimento e plantio	un	3	169,33	213,60	640,80	0,35 %
10			INSTALAÇÕES HIDROSANITÁRIAS		1		4.700,54	4.700,54	2,54 %
10.1	95469	SINAPI	VASO SANITARIO SIFONADO CONVENCIONAL COM LOUÇA BRANCA - FORNECIMENTO E INSTALAÇÃO. AF_01/2020	UN	1	303,16	382,43	382,43	0,21 %
10.2	86939	SINAPI	LAVATÓRIO LOUÇA BRANCA COM COLUNA, *44 X 35,5* CM, PADRÃO POPULAR, INCLUSO SIFÃO FLEXÍVEL EM PVC, VÁLVULA E ENGATE FLEXÍVEL 30CM EM PLÁSTICO E COM TORNEIRA CROMADA PADRÃO POPULAR - FORNECIMENTO E INSTALAÇÃO. AF_01/2020	UN	1	432,81	545,98	545,98	0,29 %
10.3	89714	SINAPI	TUBO PVC, SERIE NORMAL, ESGOTO PREDIAL, DN 100 MM, FORNECIDO E INSTALADO EM RAMAL DE DESCARGA OU RAMAL DE ESGOTO SANITÁRIO. AF_08/2022	M	20	33,84	42,68	853,60	0,46 %
10.4	89711	SINAPI	TUBO PVC, SERIE NORMAL, ESGOTO PREDIAL, DN 40 MM, FORNECIDO E INSTALADO EM RAMAL DE DESCARGA OU RAMAL DE ESGOTO SANITÁRIO. AF_08/2022	M	12	18,84	23,76	285,12	0,15 %
10.5	104327	SINAPI	RALO SIFONADO REDONDO, PVC, DN 100 X 40 MM, JUNTA SOLDÁVEL, FORNECIDO E INSTALADO EM RAMAL DE DESCARGA OU EM RAMAL DE ESGOTO SANITÁRIO. AF_08/2022	UN	2	16,49	20,80	41,60	0,02 %
10.6	74165/002	SINAPI	TUBO PVC ESGOTO PREDIAL DN 50MM, INCLUSIVE CONEXOES - FORNECIMENTO E INSTALACAO	M	12	45,96	57,97	695,64	0,38 %
10.7	73784/002	SINAPI	LIGAÇÃO DE ESGOTO EM TUBO PVC ESGOTO SÉRIE-R DN 150MM, DA CAIXA ATÉ A REDE, INCLUINDO ESCAVAÇÃO E REATERRO ATÉ 1,00M, COMPOSTO POR 13,65M DE TUBO PVC SÉRIE-R ESGOTO DN 150MM - FORNECIMENTO E INSTALAÇÃO	UN	1	1.503,11	1.896,17	1.896,17	1,02 %
11			CONCRETO		1		2.674,64	2.674,64	1,44 %
11.1	94965	SINAPI	CONCRETO FCK = 25MPA, TRAÇO 1:2,3:2,7 (EM MASSA SECA DE CIMENTO/ AREIA MÉDIA/ BRITA 1) - PREPARO MECÂNICO COM BETONEIRA 400 L. AF_05/2021	m³	2,208	478,16	603,19	1.331,84	0,72 %

Local	Descrição	Fórmula	Quantidade
	QUIOSQUE SAPATAS		0,6480000
	QUIOSQUE PILARES		0,9600000
	QUIOSQUE VIGAS		0,3600000
	QUIOSQUE VIGA DETALHE COBERTA		0,2400000

11.2	93204	SINAPI	CINTA DE AMARRAÇÃO DE ALVENARIA MOLDADA IN LOCO EM CONCRETO. AF_03/2016	M	18	59,14	74,60	1.342,80	0,72 %
------	-------	--------	---	---	----	-------	-------	----------	--------

Local	Descrição	Fórmula	Quantidade
	AMARAÇÃO ALVENARIAS DO QUIOSQUE	18	18,0000000

Total sem BDI 146.834,76
Total do BDI 38.389,71

Minha Empresa
CNPJ:

Total Geral

185.224,47

THALES COURA

Obra
CONSTRUÇÃO DE PASSAGEM MOLHADA -
LOTE 7 - JMR

Bancos
SINAPI - 03/2025 - Paraíba
SBC - 04/2025 - Paraíba
SICRO3 - 01/2025 - Paraíba
ORSE - 01/2025 - Sergipe

B.D.I.
26,15%

Encargos Sociais
Desonerado:
Horista: 84,85%
Mensalista: 46,62%

QUADRO DA TAXA DE BDI APLICADO	
DADOS FÍSICOS DA OBRA (área de construção, extensão, capacidade, etc):	
1- CUSTO DIRETO DA OBRA:	R\$
2- COMPOSIÇÃO DO CUSTO INDIRETO (CI) QUE INCIDE SOBRE OS CUSTOS DIRETOS (CD)	
DISCRIMINAÇÃO DOS CUSTOS INDIRETOS (CI)	% EM RELAÇÃO AO C.D. DA OBRA
Custo de Administração Central - AC	5,00%
Custo de Margem de Incerteza do Empreendimento - (MI)	1,00%
Custo Financeiro - CF	2,68%
3- COMPOSIÇÃO DO CUSTO INDIRETO (CI) QUE INCIDE SOBRE O PREÇO TOTAL DA OBRA (PT)	
DISCRIMINAÇÃO DOS CUSTOS INDIRETOS (CI)	% EM RELAÇÃO AO C.D. DA OBRA
Custos Tributários - (T)	6,15%
Tributos Federais	3,65%
Tributos Municipais	2,50%
Margem de Contribuição (Benefício ou Lucro) - (MC)	6,20%
Fundo Empreendedor - PB (Fundo de apoio ao Empreendedorismo)	1,50%
Fórmula cálculo do BDI	Onde:
$BDI = (((1+AC+CF+MI)/1-(T+MC+FE+AD))-1)*100$	BDI= Taxa de BDI
BDI calculado: 26,15%	AC= Taxa de Administração Central
	MI= Taxa margem de incerteza do empreendimento
	CF= Taxa referente aos Custos financeiros
	T= Taxa referente aos tributos municipal e federal
	FE= Fundo Estadual de apoio ao Empreendedorismo
	MC= Taxa referente a margem de contribuição (lucro ou benefício)

São Jose da Lagoa Tapada/PB, 22 de Abril de 2024.



ESTADO DA PARAÍBA
PREFEITURA MUNICIPAL DE SÃO JOSÉ DA
LAGOA TAPADA SETOR DE ENGENHARIA

PARAÍBA

VIGÊNCIA A PARTIR DE 12/2023

ENCARGOS SOCIAIS SOBRE A MÃO DE OBRA					
CÓDIGO	DESCRIÇÃO	COM DESONERAÇÃO		SEM DESONERAÇÃO	
		HORISTA %	MENSALISTA %	HORISTA %	MENSALISTA %
GRUPO A					
A1	INSS	0,00%	0,00%	20,00%	20,00%
A2	SESI	1,50%	1,50%	1,50%	1,50%
A3	SENAI	1,00%	1,00%	1,00%	1,00%
A4	INCRA	0,20%	0,20%	0,20%	0,20%
A5	SEBRAE	0,60%	0,60%	0,60%	0,60%
A6	Salário Educação	2,50%	2,50%	2,50%	2,50%
A7	Seguro Contra Acidentes de Trabalho	3,00%	3,00%	3,00%	3,00%
A8	FGTS	8,00%	8,00%	8,00%	8,00%
A9	SECONCI	0,00%	0,00%	0,00%	0,00%
A	Total	16,80%	16,80%	36,80%	36,80%
GRUPO B					
B1	Repouso Semanal Remunerado	18,03%	Não incide	18,03%	Não incide
B2	Feriados	4,31%	Não incide	4,31%	Não incide
B3	Auxílio - Enfermidade	0,85%	0,64%	0,85%	0,64%
B4	13º Salário	11,06%	8,33%	11,06%	8,33%
B5	Licença Paternidade	0,06%	0,04%	0,06%	0,04%
B6	Faltas Justificadas	0,74%	0,56%	0,74%	0,56%
B7	Dias de Chuvas	2,06%	Não incide	2,06%	Não incide
B8	Auxílio Acidente de Trabalho	0,10%	0,08%	0,10%	0,08%
B9	Férias Gozadas	11,29%	8,51%	11,29%	8,51%
B10	Salário Maternidade	0,04%	0,03%	0,04%	0,03%
B	Total	48,54%	18,19%	48,54%	18,19%
GRUPO C					
C1	Aviso Prévio Indenizado	4,57%	3,45%	4,57%	3,45%
C2	Aviso Prévio Trabalhado	0,11%	0,08%	0,11%	0,08%
C3	Férias Indenizadas	3,31%	2,50%	3,31%	2,50%
C4	Depósito Rescisão Sem Justa Causa	2,61%	1,96%	2,61%	1,96%
C5	Indenização Adicional	0,38%	0,29%	0,38%	0,29%
C	Total	10,98%	8,28%	10,98%	8,28%
GRUPO D					
D1	Reincidência de Grupo A sobre Grupo B	8,15%	3,06%	17,86%	6,69%
D2	Reincidência de Grupo A sobre Aviso Prévio Trabalhado e Reincidência do FGTS sobre Aviso Prévio Indenizado	0,38%	0,29%	0,41%	0,31%
D	Total	8,53%	3,35%	18,27%	7,00%
TOTAL(A+B+C+D)		84,85%	46,62%	114,59%	70,27%

Fonte: Informação Dias de Chuva – INMET

São Jose da Lagoa Tapada/PB, 29 de abril de 2025.

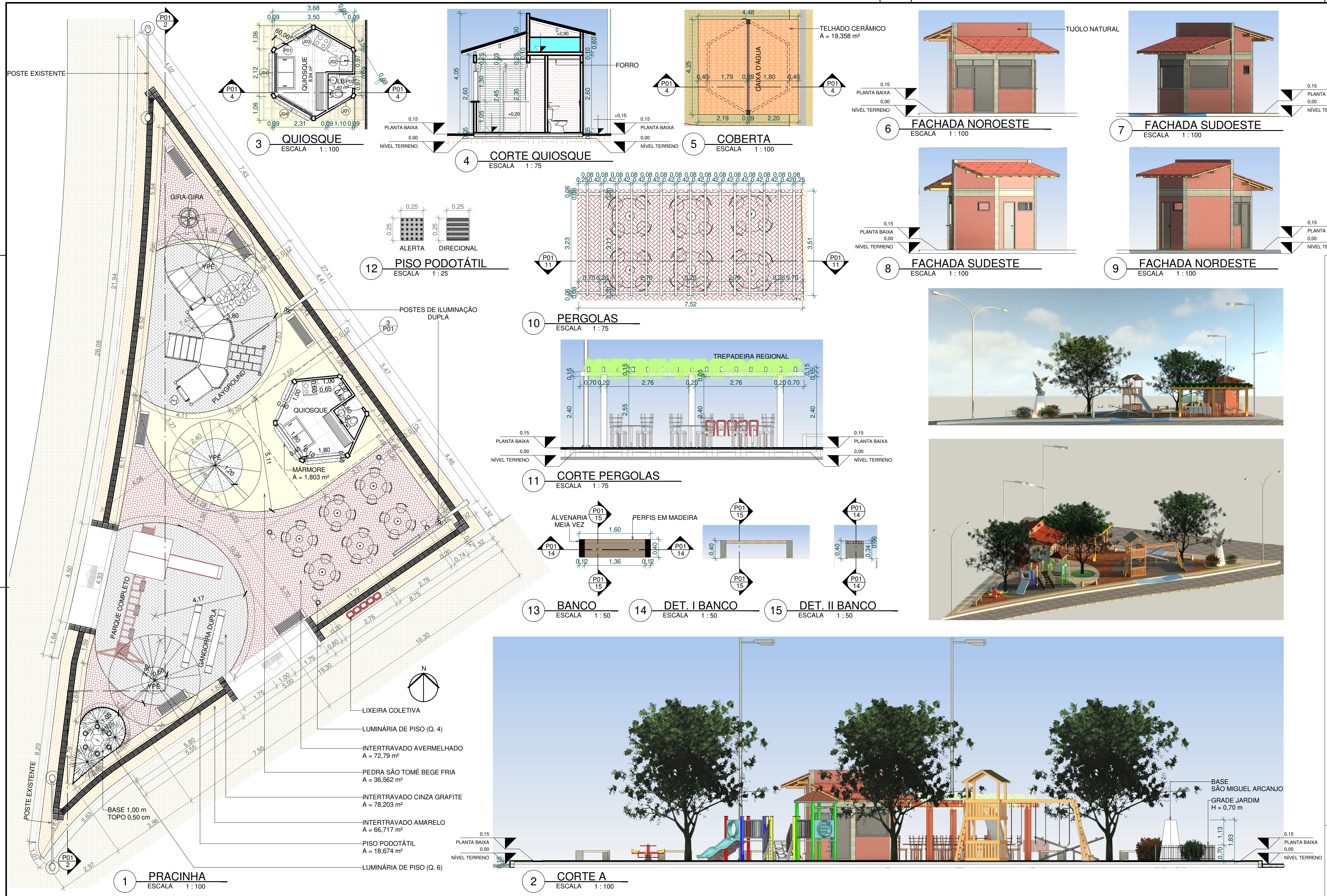

QUANTITATIVO PORTAS E JANELAS

CÓD	QT	LARGURA	ALTURA	Altura do peitoril	DESCRIÇÃO
J01	1	0,60	0,40	1,75	Basculante em alumínio e vidro
J02	1	0,80	0,40	1,75	Basculante em alumínio e vidro
J03	1	0,85	1,00 + 30	1,10	Aço de enrolar Galvanizado
J04	2	1,80	1,00 + 30	1,10	Aço de enrolar Galvanizado
P01	1	1,00	2,05 + 30	0,05	Aço de enrolar Galvanizado
P02	1	0,66	2,10	0,05	Aço de abrir Galvanizado



16 SITUAÇÃO
ESCALA 1:40

PROPRIETÁRIO: _____ CPF: _____

RESPONSÁVEL TÉCNICO: _____ CAU/CREA _____

PROPRIETÁRIO: PREFEITURA MUNICIPAL DE SÃO JOSÉ DA LAGOA TAPADA/PB
END. DO PROJETO: RUA ANTÔNIO GREGÓRIO DE LACERDA - BAIRRO SANHAUÁ

ESCALAS
Como indicado

DESENHOS
PLANTA BAIXACORTE A
RELISTA VISTA 01

CORTE B

AUTOR DO PROJETO: ARQUITETO
J. M. FERNANDES
Regist. nº 11588-0 CAU - A151810-0

FOLHA
P01
/01

FEV/2025